



Communiqué de presse de la direction régionale de l'Insee Bourgogne-Franche-Comté

Un retour à un nombre de décès comparable aux années précédentes

Rédaction le 29 mai (Christine Charton, Philippe Rossignol)

Entre le 12 et le 18 mai, un peu plus de 500 décès ont été enregistrés en Bourgogne-Franche-Comté, soit une cinquantaine de moins que la semaine précédente.

Après avoir fortement augmenté en mars et en avril, le nombre de décès quotidien retrouve un niveau proche de celui des années 2019 et 2018.

Deux périodes d'évolution des décès

Entre le 1^{er} mars et le 18 mai 2020, 7 900 décès ont été enregistrés en Bourgogne-Franche-Comté. C'est 20 % de plus qu'en 2019 et 14 % de plus qu'en 2018 sur la même période.

Le nombre de décès quotidien qui oscille entre 75 et 100 début mars 2020, augmente ensuite fortement pour atteindre le pic de 157 décès le 6 avril. Il baisse ensuite pour rejoindre début mai le rythme des décès quotidiens de 2019 ou 2018 de l'ordre de 75 décès.

L'excédent de mortalité est surtout marqué entre le 10 mars et le 30 avril. Ensuite, le nombre de décès enregistrés en 2020 se situe à des niveaux comparables aux décès enregistrés en 2019 ou en 2018, voire légèrement inférieurs.

L'analyse des décès peut ainsi se faire selon deux périodes : celle du 1^{er} mars au 30 avril qui correspond à l'expansion de la pandémie, puis une période de repli à partir du 1^{er} mai.

Nombre de décès du 1^{er} mars au 18 mai en Bourgogne-Franche-Comté

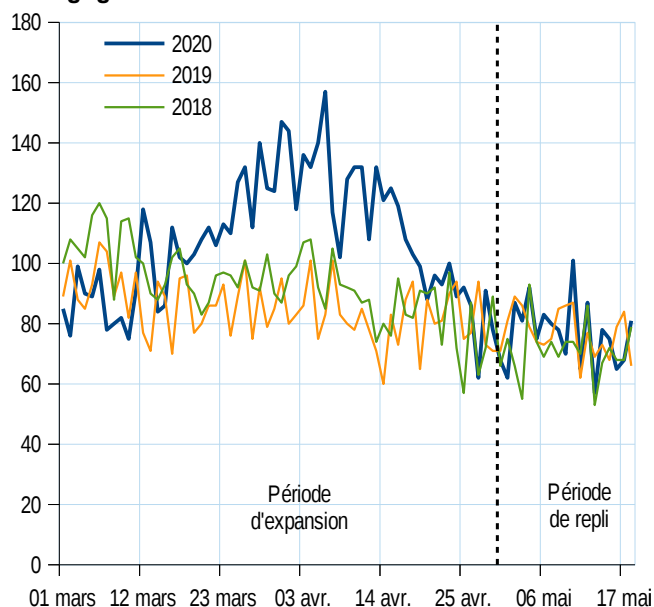

Note : ensemble des décès transmis par voie dématérialisée ou voie papier par les mairies à l'Insee

Source : Insee, état civil

Nous contacter :

Katy Lequin
Chargé de communication externe
Insee Bourgogne-Franche-Comté
Tél : 03.80.40.67.11 ou 06.63.30.50.36
Mél : dr25-communication-externe@insee.fr

Consulter l'ensemble de ces données sur Insee.fr

Les chiffres sont actualisés toutes les semaines



#BFC

#BourgogneFrancheComtéfrom:InseeRegions

Nombre moyen de décès hebdomadaire

Année	Période	Côte-d'Or	Doubs	Jura	Nièvre	Haute-Saône	Saône-et-Loire	Yonne	Territoire de Belfort	Bourgogne-Franche-Comté
2020	du 1 ^{er} au mars 30 avril	140	129	57	59	57	147	92	65	747
	du 1 ^{er} au 18 mai	94	84	54	52	32	109	72	43	538
2019	du 1 ^{er} au mars 30 avril	108	83	49	53	42	130	83	46	594
	du 1 ^{er} au 18 mai	100	82	40	57	38	121	68	38	542
2018	du 1 ^{er} au mars 30 avril	118	101	53	65	46	133	86	46	648
	du 1 ^{er} au 18 mai	86	82	34	56	40	96	70	37	500

Note : ensemble des décès transmis par voie dématérialisée ou voie papier par les mairies à l'Insee

Source : Insee, état civil

Un excédent de décès entre le 1^{er} mars et le 30 avril

Pendant la première période, entre le 1^{er} mars et le 30 avril, 5 643 décès sont enregistrés en Bourgogne-Franche-Comté soit 26 % de plus qu'en 2019 et 15 % de plus qu'en 2018 sur la même période.

Le nombre de décès en 2020 dépasse celui de 2019 dans tous les départements de la région, les hausses les plus fortes étant enregistrées dans le Doubs (+ 55 %), le Territoire de Belfort (+40 %), la Haute-Saône (+36 %) et la Côte d'Or (+30 %).

L'excédent de décès est moins marqué par rapport à 2018, année où une épidémie de grippe tardive avait sévi en mars. Il reste cependant très sensible dans les départements de l'est de la région notamment dans le Territoire de Belfort. La Nièvre fait figure d'exception, avec moins de décès en 2020 qu'en 2018 sur la période.

Les décès supplémentaires enregistrés entre le 1^{er} mars et le 30 avril 2020 concernent pour l'essentiel des personnes âgées de 75 ans et plus : elles représentent les 3/4 des personnes décédées et ont été davantage affectées par le surplus de mortalité : +32 % par rapport à 2019 et +19 % par rapport à 2018.

Nombre de décès survenus entre le 1^{er} mars et le 30 avril

	2020	2019	2018	Évolution (en %)	
				2020 / 2019	2020 / 2018
Côte-d'Or	1 216	937	1 027	+ 30	+ 18
Doubs	1 128	727	881	+ 55	+ 28
Jura	499	427	458	+ 17	+ 9
Nièvre	517	461	570	+ 12	- 9
Haute-Saône	500	368	398	+ 36	+ 26
Saône-et-Loire	1 281	1 134	1 159	+ 13	+ 11
Yonne	799	720	753	+ 11	+ 6
Territoire de Belfort	567	405	397	+ 40	+ 43
Bourgogne-Franche-Comté	6 507	5 179	5 643	+ 26	+ 15
France	129 084	102 785	110 841	+ 26	+ 16

Note : ensemble des décès transmis par voie dématérialisée ou voie papier par les mairies à l'Insee

Source : Insee, état civil

Une période de repli depuis le 1^{er} mai

Pendant la seconde période, entre le 1^{er} et le 18 mai, 1 384 décès sont enregistrés en Bourgogne-Franche-Comté soit un nombre équivalent à celui de 2019 et légèrement supérieur à celui de 2018 (+8 %).

Sur cette courte période, les évolutions départementales sont assez contrastées. Le repli du nombre de décès est marqué dans les départements où la « surmortalité » en mars et en avril a été la plus forte comme la Haute-Saône qui passe d'un rythme hebdomadaire de 57 décès en mars-avril à 32 début mai après avoir connu un pic de 93 décès pendant la semaine du 31 mars au 6 avril.

À l'inverse le repli du nombre de décès est peu marqué dans le Jura et dans la Nièvre, deux départements où la surmortalité n'a jamais été élevée.

Le nombre de décès de personnes âgées de 75 ans et plus se rapproche de celui de 2019 mais reste supérieur à celui de 2018 (+11 %). En particulier, il reste élevé dans le Jura et dans le Doubs.

Nombre de décès survenus entre le 1^{er} et le 18 mai

	2020	2019	2018	Évolution (en %)	
				2020 / 2019	2020 / 2018
Côte-d'Or	242	256	220	- 5	+ 10
Doubs	215	210	211	+ 2	+ 2
Jura	139	103	87	+ 35	+ 60
Nièvre	134	147	143	- 9	- 6
Haute-Saône	78	93	104	- 16	- 25
Saône-et-Loire	279	311	246	- 10	+ 13
Yonne	186	175	181	+ 6	+ 3
Territoire de Belfort	111	98	94	+ 13	+ 18
Bourgogne-Franche-Comté	1 384	1 393	1 286	- 1	+ 8
France	27 218	28 892	27 570	- 6	- 1

Note : ensemble des décès transmis par voie dématérialisée ou voie papier par les mairies à l'Insee

Source : Insee, état civil

Personnes âgées de 75 ans ou plus : décès cumulés du 1^{er} au 18 mai

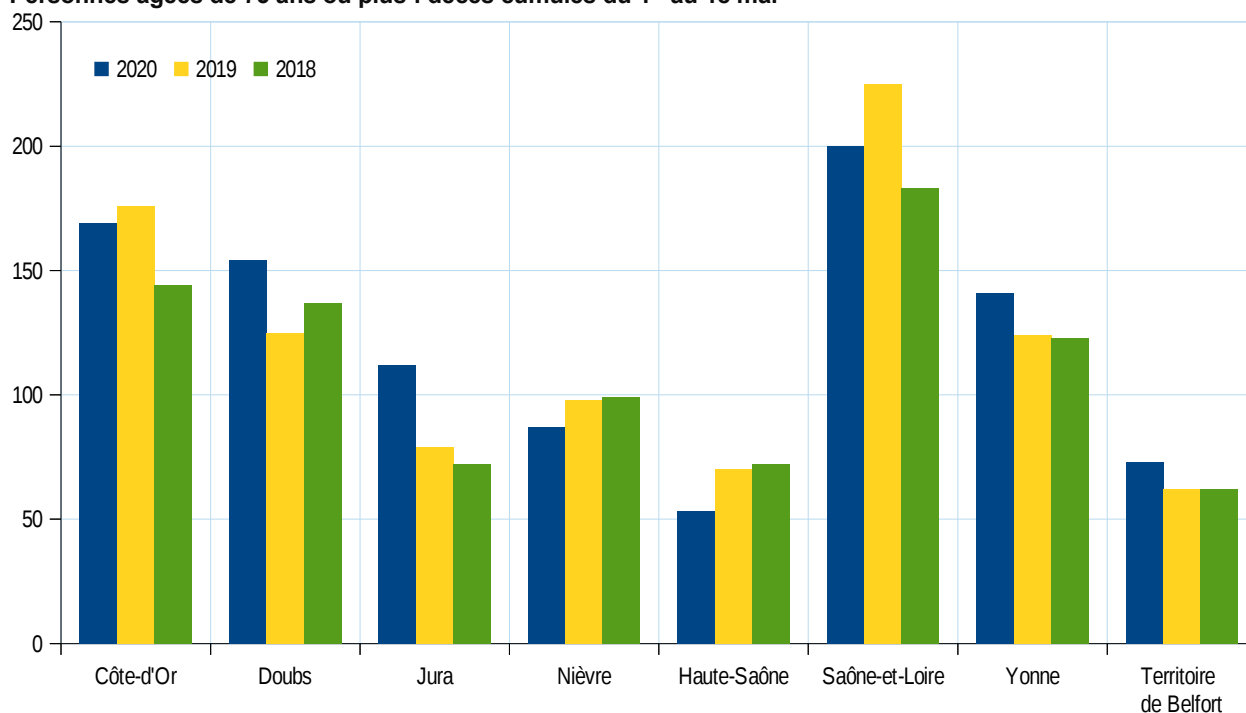

Note : ensemble des décès transmis par voie dématérialisée ou voie papier par les mairies à l'Insee

Source : Insee, état civil

Note méthodologique :

Exceptionnellement, pendant la pandémie du covid-19, l'Insee diffuse le nombre de décès par jour et par département. Il s'agit de décès toutes causes confondues et pas seulement des décès liés au Covid19. Les décès sont enregistrés dans la commune où ils ont eu lieu (et non au lieu de résidence), à la date du décès. Les décès survenus pendant une période en 2020 sont comparés aux décès survenus pendant la même période en 2019 (et parfois 2018). Lorsque les décès 2020 sont supérieurs à ceux de 2019 (ou en 2018), on parle de surmortalité.

L'analyse des décès entre le 1^{er} mars et le 18 mai porte sur les décès transmis par **voie dématérialisée ou par voie papier** par les mairies à l'Insee.

Les données sont disponibles sous forme de tableaux, cartes et graphiques sur le site de l'Insee.

<https://www.insee.fr/fr/statistiques/4487854>

Les statistiques diffusées sont provisoires et sont actualisées toutes les semaines. Les chiffres publiés la semaine dernière (546 décès entre le 5 et le 11 mai) ont été très peu révisés (552),

