

Guide de travail Exemple de la Martinique

Quatre tables *car_r02.mif*, *car_r02.mid*, *car_r02.dbf* et *rect_r02.dbf* sont utilisées.
La version de QGIS utilisée est la 2.0.1 Dufour.
En préalable, renommer les fichiers *car_r02.dbf* et *rect_r02.dbf* *c* et *r*.
Dans Qgis, enregistrer la table *car_r02* (mif/mid) au format ESRI shapefile.
Tout fermer.

Première jointure

Ouvrir la table *car_r02* au format shapefile.

Ouvrir la table *c.dbf*.

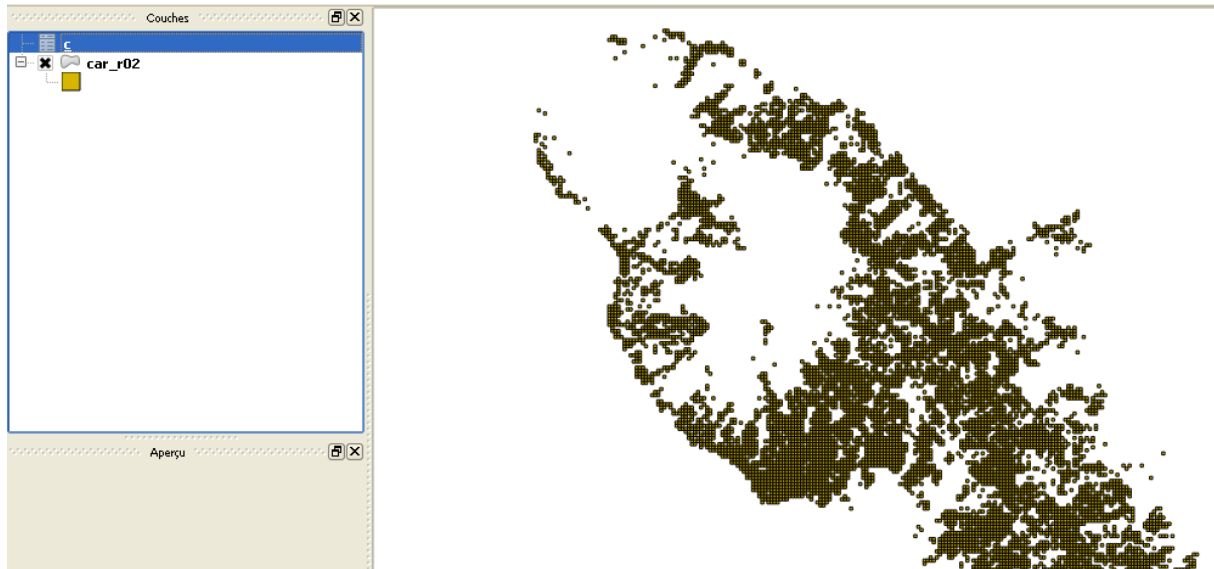

Rendre la couche *car_r02* sélectionnable. La carte devient rouge.

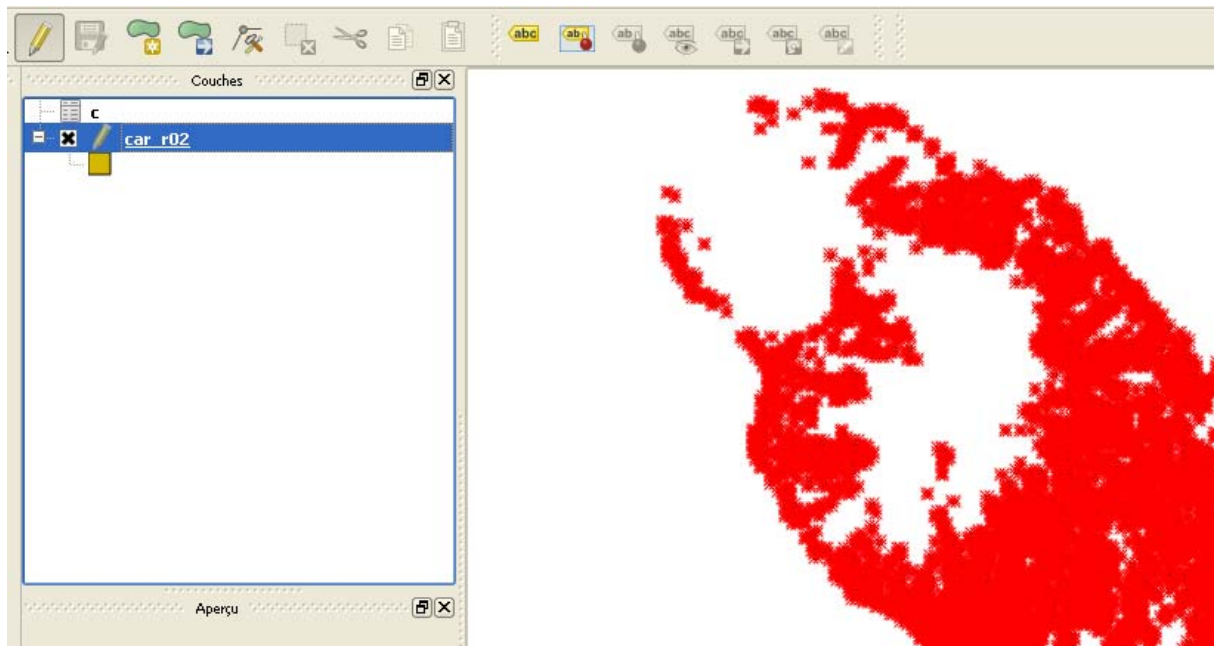

Ouvrir la fenêtre *propriétés* de *car_r02*, puis sur *jointure*.
 Joindre la table *c* (utiliser la variable *idinspire*)

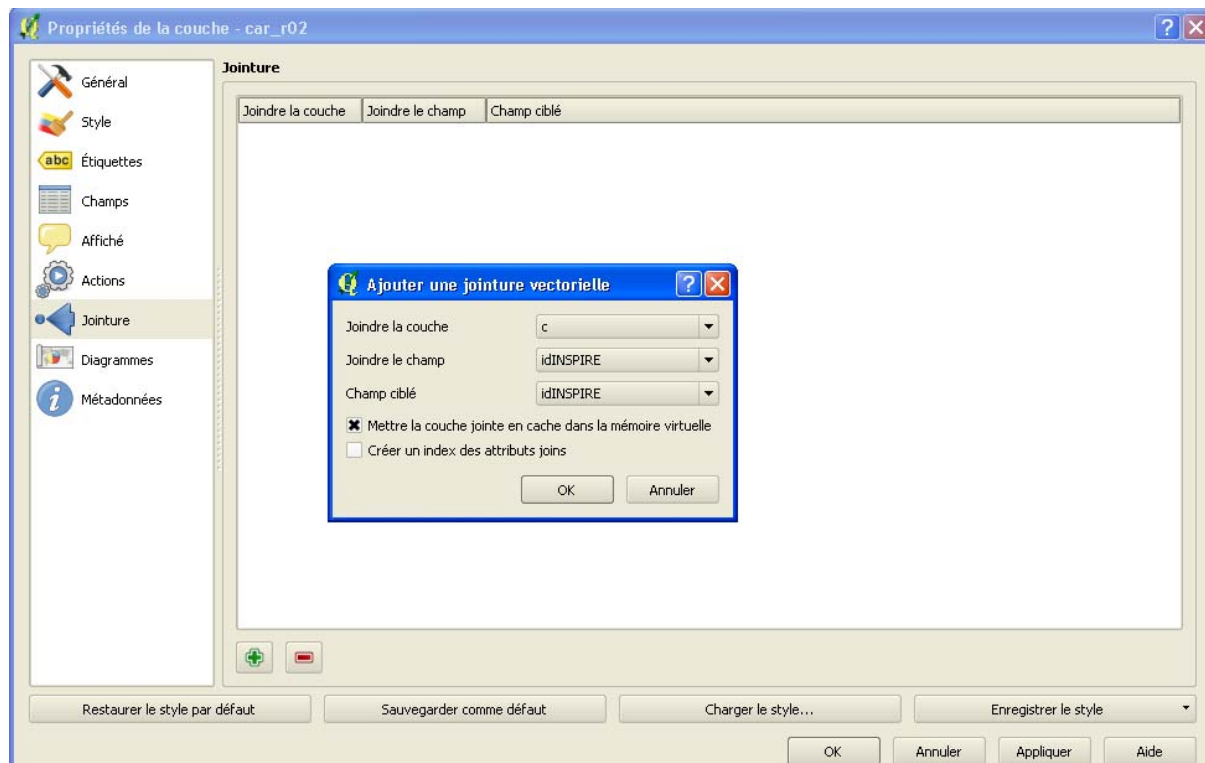

Ouvrir la table des attributs. Il apparaît que les noms des variables de la table ajoutée sont préfixés par le nom de la table.

Table attributaire - car_r02 :: Total des entités : 11001, filtrées : 11001, sélectionnées : 0

	idINSPIRE	id	c_id	c_idk	c_ind_c	c_nbcar
0	CR54559RES200...	UTM20N200M_N...	UTM20N200M_N...	N07963E03640-...	1.0000	11.0000
1	CR54559RES200...	UTM20N200M_N...	UTM20N200M_N...	N07963E03640-...	1.0000	11.0000
2	CR54559RES200...	UTM20N200M_N...	UTM20N200M_N...	N07963E03640-...	5.0000	11.0000
3	CR54559RES200...	UTM20N200M_N...	UTM20N200M_N...	N07963E03640-...	1.0000	11.0000
4	CR54559RES200...	UTM20N200M_N...	UTM20N200M_N...	N07972E03648-...	4.0000	10.0000
5	CR54559RES200...	UTM20N200M_N...	UTM20N200M_N...	N07972E03648-...	2.0000	10.0000
6	CR54559RES200...	UTM20N200M_N...	UTM20N200M_N...	N07963E03640-...	2.0000	11.0000
7	CR54559RES200...	UTM20N200M_N...	UTM20N200M_N...	N07972E03648-...	1.0000	10.0000
8	CR54559RES200...	UTM20N200M_N...	UTM20N200M_N...	N07963E03640-...	3.0000	11.0000
9	CR54559RES200...	UTM20N200M_N...	UTM20N200M_N...	N07963E03640-...	8.0000	11.0000
10	CR54559RES200...	UTM20N200M_N...	UTM20N200M_N...	N07972E03648-...	1.0000	10.0000
11	CR54559RES200...	UTM20N200M_N...	UTM20N200M_N...	N07963E03640-...	2.0000	11.0000
12	CR54559RES200...	UTM20N200M_N...	UTM20N200M_N...	N07963E03640-...	2.0000	11.0000
13	CR54559RES200...	UTM20N200M_N...	UTM20N200M_N...	N07963E03640-...	4.0000	11.0000

Sauvegarder la table créée sous le nom de *car_r02b*.
Tout fermer.

Seconde jointure

Ouvrir la table *car_r02b*. La rendre sélectable.

Ouvrir la table *r.dbf*.

La variable de jointure est *idk* pour la table *r*, *c_idk* pour la table *car_r02b*.

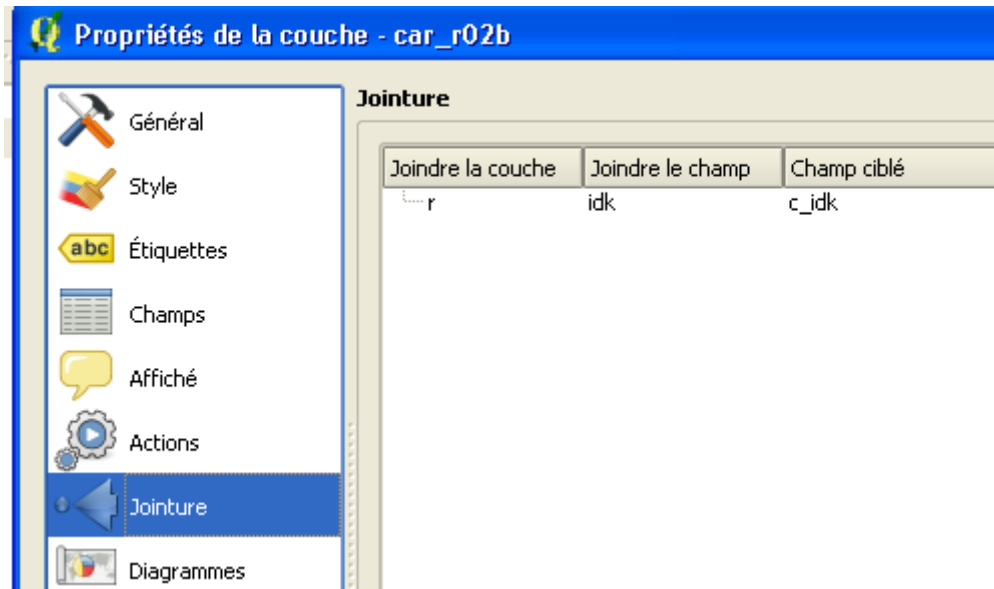

Enregistrer la table *car_r02b* sous le nom *car_r02c*.

Création d'une nouvelle variable

Tout fermer, ouvrir la table *car_r02c*.

La rendre sélectable, puis ouvrir la table d'attributs, puis la calculatrice de champ.

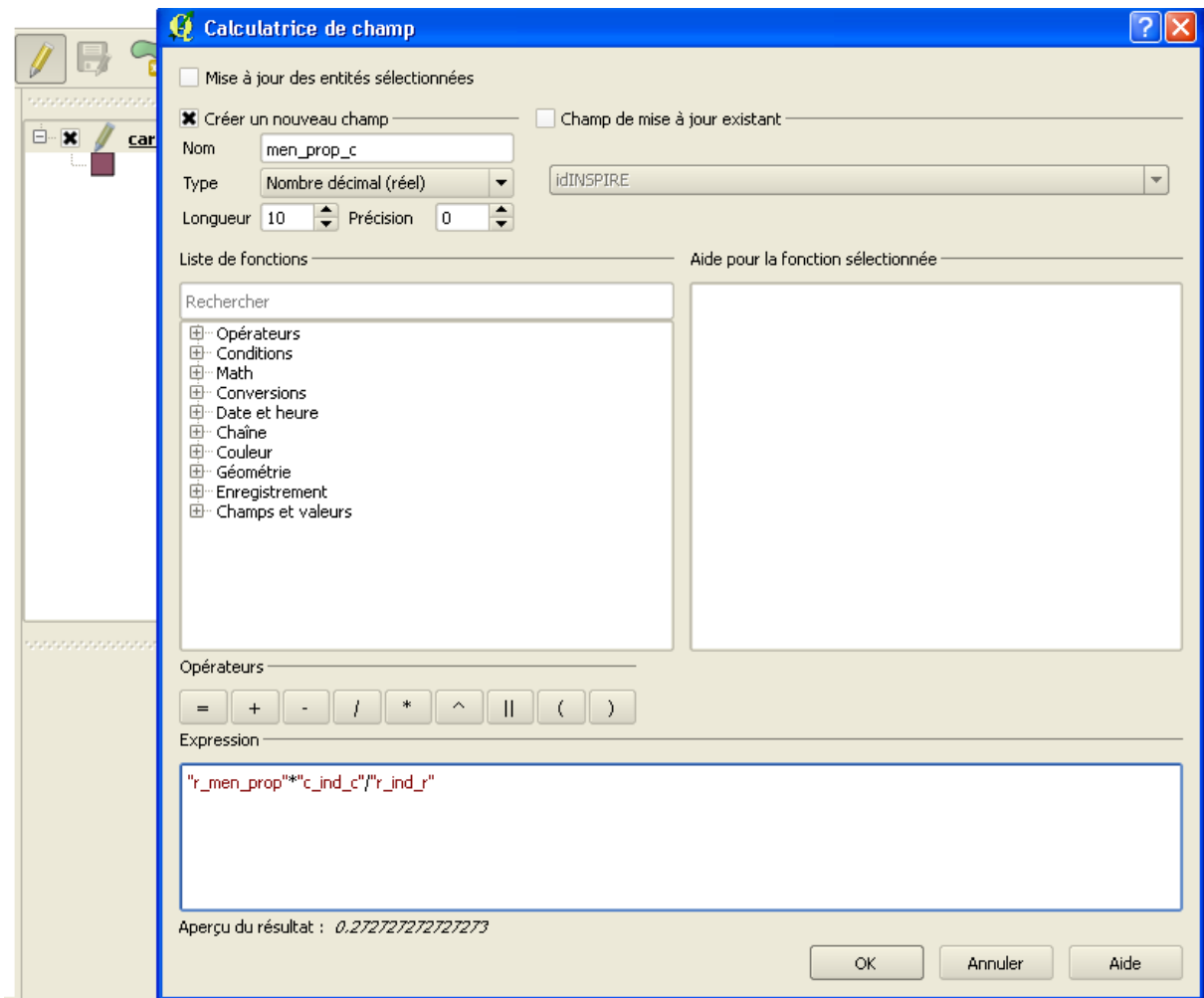

Vérifier que l'opération s'est déroulée correctement en ouvrant la table attributive.

Table attributive - car_r02c :: Total des entités : 11001, filtrées : 11001, sélectionnées : 0

	r_ind_age6	r_ind_age7	r_l_age7	r_ind_age8	r_l_age8	r_ind_srf	r_nbcar	men_prop_c
0	29.0000	6.0000	0	5.0000	0	471799.0000	11.0000	0.272727272727...
1	29.0000	6.0000	0	5.0000	0	471799.0000	11.0000	0.272727272727...
2	29.0000	6.0000	0	5.0000	0	471799.0000	11.0000	1.363636363636...
3	29.0000	6.0000	0	5.0000	0	471799.0000	11.0000	0.272727272727...
4	28.0000	9.0000	0	5.0000	0	563638.0000	10.0000	0.947368421052...

La variable *men_prop_c* a été créée.

Création de la carte

Ouvrir la table *car_r02d*. Ouvrir la fenêtre *propriétés*, choisir *style*. Renseigner la fenêtre.

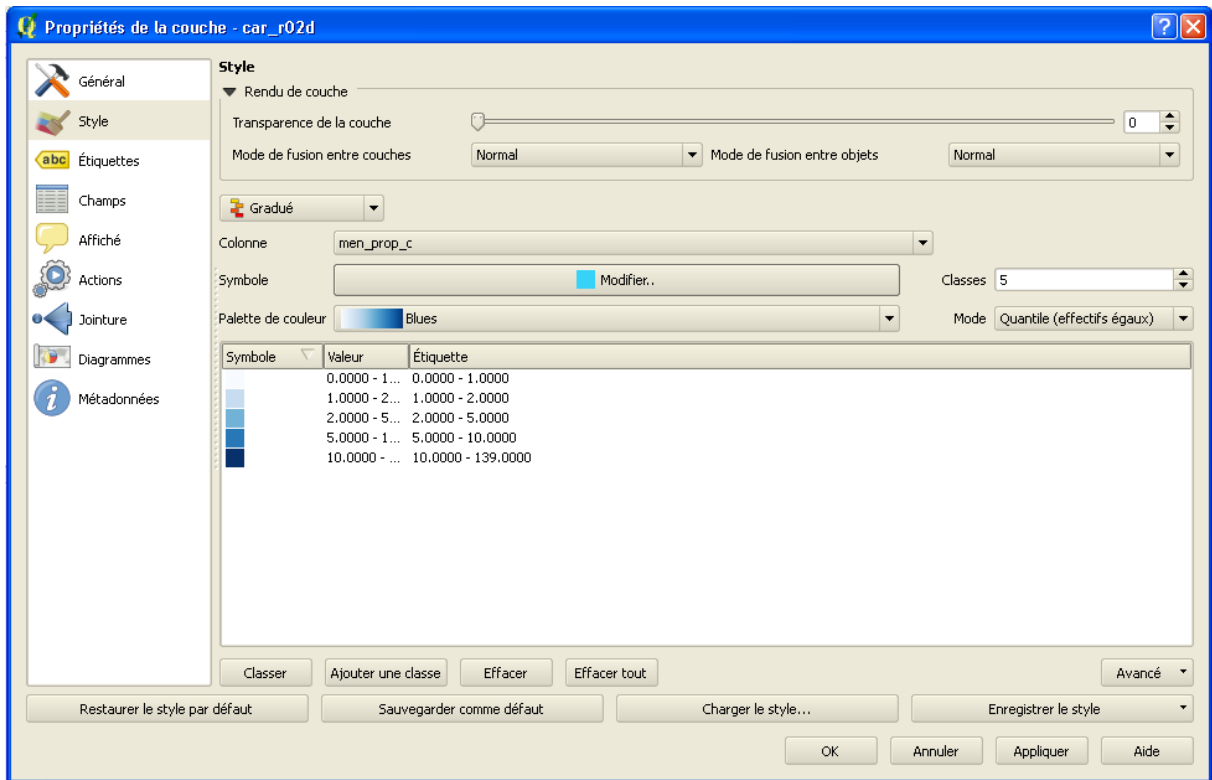

Cliquer sur *Appliquer* puis *OK*
On obtient :

