

# Insee Dossier

Languedoc-Roussillon



N° 2

Novembre 2015

## La pauvreté en Languedoc-Roussillon Analyse des unités urbaines



DIRECTION RÉGIONALE  
DE LA JEUNESSE, DES SPORTS  
ET DE LA COHÉSION SOCIALE  
DU LANGUEDOC-ROUSSILLON



Ce dossier a été réalisé par l'Insee Languedoc-Roussillon en partenariat avec la DRJSCS.

Ont participé à cette étude :

DRJSCS      Estelle KESSELER, Responsable de la cellule observation-veille-études  
                 Laurence COLLAS, Chargée de mission Politique de la ville

Insee          Caroline DADOUN, Chargée d'études  
                 François JULIAN, Chef de projet

La rédaction de ce dossier a été réalisée par la division "Études et service spécifique" de l'Insee Languedoc-Roussillon. La synthèse fait l'objet de l'*Insee Flash Languedoc-Roussillon* n°16 «Pauvreté en Languedoc-Roussillon : de fortes disparités dans l'espace urbain».

Conception maquette et couverture : *Michel LAMUR*  
Rédacteur en chef : *Magalie DINAUCOURT*  
Directeur de la publication : *Christian TOULET*

# AVANT-PROPOS

**S**uite au lancement du Plan Pauvreté en 2013, la DRJSCS et l'Insee ont souhaité s'engager dans un partenariat pour connaître les territoires et les publics les plus touchés par la pauvreté en Languedoc-Roussillon. Une première étude a été réalisée pour déterminer une typologie des communes de la région selon différents indicateurs de précarité liés aux revenus mais aussi au logement, à l'emploi, à la situation familiale. La pauvreté au sein de chacun des profils de communes identifiés présente des facettes différentes selon les territoires. Si les espaces périurbains semblent moins concernés par la pauvreté, les disparités quant à elles semblent plus fortes dans les espaces urbains. Ce dossier a ainsi pour objet une analyse infra communale complétant la précédente analyse territoriale.

Le mode de détermination des limites géographiques des quartiers prioritaires pour la politique de la ville a été modifié (décret n°2014-1750). Une nouvelle géographie prioritaire s'est dessinée en 2015. L'analyse réalisée dans cette étude prend en compte ces nouveaux zonages et se centre sur les 22 unités urbaines de la région comportant au moins un quartier prioritaire. Ce dossier se veut un ouvrage de référence mettant en évidence les disparités qui existent au sein des unités urbaines, tant dans les quartiers politique de la ville, que dans d'autres quartiers.

Le Directeur Régional de la Jeunesse,  
des Sports et de la Cohésion Sociale  
(DRJSCS)



**M. Pascal ETIENNE**

Le Directeur Régional de l'Institut national  
de la statistique et des études économiques  
(Insee)



**M. Christian TOULET**



# Sommaire

<b>Avant-propos</b>	3
<b>Synthèse régionale</b>	6
<b>Diagnostic pour les unités urbaines du Languedoc-Roussillon ayant au moins un quartier prioritaire de la politique de la ville</b>	
<b>Département de l'Aude</b>	
Unité urbaine de Carcassonne	8
Unité urbaine de Lézignan-Corbières	10
Unité urbaine de Limoux	12
Unité urbaine de Narbonne	14
<b>Département du Gard</b>	
Unité urbaine d'Alès	16
Unité urbaine de Bagnols-sur-Cèze	18
Unité urbaine de Beaucaire	20
Unité urbaine de La Grand-Combe	22
Unité urbaine de Nîmes	24
Unité urbaine de Pont-Saint-Esprit	26
Unité urbaine de Saint-Gilles	28
Unité urbaine d'Uzès	30
Unité urbaine de Vauvert	32
<b>Département de l'Hérault</b>	
Unité urbaine d'Agde	34
Unité urbaine de Bédarieux	36
Unité urbaine de Béziers	38
Unité urbaine de Lodève	40
Unité urbaine de Lunel	42
Unité urbaine de Montpellier	44
Unité urbaine de Sète	46
<b>Département des Pyrénées-Orientales</b>	
Unité urbaine de Perpignan	48
Unité urbaine de Saint-Cyprien	50
<b>Sources - Définitions</b>	52
<b>Méthodologie</b>	53
<b>Pour en savoir plus</b>	54

# Synthèse

## Pauvreté en Languedoc-Roussillon : de fortes disparités dans l'espace urbain

Un Languedocien sur deux vit dans l'une des 22 unités urbaines possédant au moins un quartier prioritaire de la politique de la ville. Si dans cet espace urbain le niveau de revenu est légèrement inférieur au revenu régional, les inégalités entre les ménages y sont particulièrement marquées. La pauvreté et la précarité sont très présentes dans les villes-centres.

La pauvreté est plus fréquente dans l'espace urbain, régional comme national. En Languedoc-Roussillon, la part de ménages vivant sous le seuil de pauvreté est très élevée avec toutefois un urbain plus touché : 20 % dans les unités urbaines en 2011 contre 18 % dans l'espace rural. Les 22 unités urbaines régionales qui possèdent au moins un quartier prioritaire de la politique de la ville (QPV) présentent des taux de pauvreté compris entre 18 % pour l'unité urbaine de Saint-Cyprien et 33 % pour celle de La Grand-Combe (figure 1). Ces quartiers, qui se substituent depuis le 1<sup>er</sup> janvier 2015 aux anciens territoires de la politique de la ville, sont définis à partir d'un critère unique : la concentration de la population à bas revenus. Outre la pauvreté monétaire, ces 22 unités urbaines sont particulièrement touchées par des fragilités sociales et familiales. Le chômage est encore plus présent qu'en moyenne régionale (figure 2), et singulièrement le chômage de longue durée. Les familles monoparentales et les personnes âgées vivant seules sont également surreprésentées dans ces zones.

### Revenu médian très différent d'une unité urbaine à l'autre

Pour la population de ces 22 unités urbaines, soit un Languedocien sur deux, le revenu médian avant redistribution (définition) est égal à 16 800 euros par an et par unité de consommation, inférieur de près de 500 euros au revenu médian de la population régionale. Les écarts de revenus sont très importants entre les unités urbaines. Le revenu médian s'étend de 13 200 euros dans l'unité urbaine de La Grand-Combe à 19 100 euros dans celle de Montpellier. De même, le revenu des 10 % de ménages les plus modestes est très variable dans les unités urbaines, ce qui explique des différences d'inégalités de revenu d'une unité urbaine à l'autre (figure 3).

1 Taux de pauvreté par unité urbaine en 2012

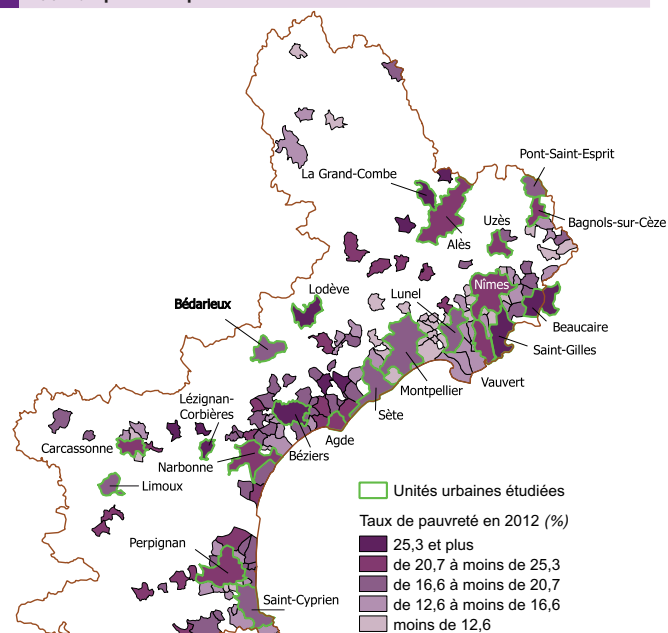

Sources : Insee - DGFIP, dispositif Revenus Disponibles Localisés (RDL) - © IGN Insee 2015

2 Indicateurs de pauvreté-précarité

Les grandes unités urbaines particulièrement concernées par les bas revenus et les inégalités

Indicateurs	Unité	France métropolitaine	Languedoc-Roussillon	Ensemble des Unités Urbaines du Languedoc-Roussillon avec QPV *
Population	Nb	63 376 000	2 700 300	1 443 700
Part de la population régionale	%	///	///	53,5
Revenu médian annuel par UC avant redistribution (*)	€	19 219	17 265	16 794
Rapport interdécile D9/D1 des revenus avant redistribution (*)	-	5,6	7,2	10,0
Part des foyers fiscaux non imposables	%	43,0	50,5	51,1
Taux de pauvreté	%	14,3	19,8	n.d.
Part des 15-24 ans ni étudiants ni en emploi	%	16,4	20,7	21,4
Part des chômeurs parmi les actifs	%	12,6	16,7	18,9
Part des chômeurs de longue durée parmi les actifs	%	5,2	5,2	8,3
Part de la population vivant en famille monoparentale parmi l'ensemble des familles	%	12,7	14,6	17,2
Part des personnes âgées de 75 ans ou + vivant seules	%	38,6	36,3	38,1
Part de la population locataire en logement social	%	15,2	9,6	13,8
Part des actifs sans diplôme	%	12,2	12,6	13,5

(\*) Cf. définitions

Sources : Insee - RP 2012, Insee-DGFIP - Revenus fiscaux localisés des ménages 2011 et Insee-DGFIP-Cnaf-Cnav-CCMSA, Fichier localisé social et fiscal 2012 (pour le taux de pauvreté)

### De fortes disparités de revenus entre les unités urbaines

La pauvreté et la richesse sont simultanément présentes au sein des 22 unités urbaines, ce qui explique de grandes disparités de revenu. Dans l'ensemble des unités urbaines étudiées, le revenu avant redistribution des 10 % de ménages les plus aisés est 10 fois plus élevé que celui des 10 % les plus modestes, alors que ce même rapport est de 7 dans la région. L'écart entre les plus riches et les plus pauvres varie de 6 dans l'unité urbaine de Saint-Cyprien à 29 dans celle de La Grand-Combe. Les disparités sont également importantes dans les unités urbaines de Lézignan-Corbières et de Béziers où l'écart est supérieur à 20. Dans ces trois unités urbaines, le revenu maximum des 10 % de ménages les plus modestes est extrêmement faible avec moins de 1 500 euros annuels.

Toutefois, ces fortes différences de revenus sont atténuées par la redistribution. « La redistribution permet ainsi de réduire fortement les inégalités dans la région : le rapport inter-décile, rapportant le niveau de vie des 10 % les plus modestes au niveau de vie des 10 % les plus aisés, est de 6,7 avant redistribution et de 3,6 après » (Rabier, 2015).

### La pauvreté est très présente dans les villes-centres

La pauvreté est très présente dans les villes-centres des unités urbaines multicomunales. Le revenu médian y est toujours plus bas qu'en périphérie. La différence de niveau de revenu médian entre la ville-centre et l'ensemble de son unité urbaine est particulièrement marquée dans l'unité urbaine de Montpellier avec 2 900 euros d'écart, dans celle de La Grand-Combe avec 2 000 euros d'écart et dans celle de Perpignan avec 1 900 euros.

3 Revenu médian 2011 par UC et rapport interdéciles avant redistribution dans les unités urbaines de la région comportant au moins un quartier prioritaire de la politique de la Ville

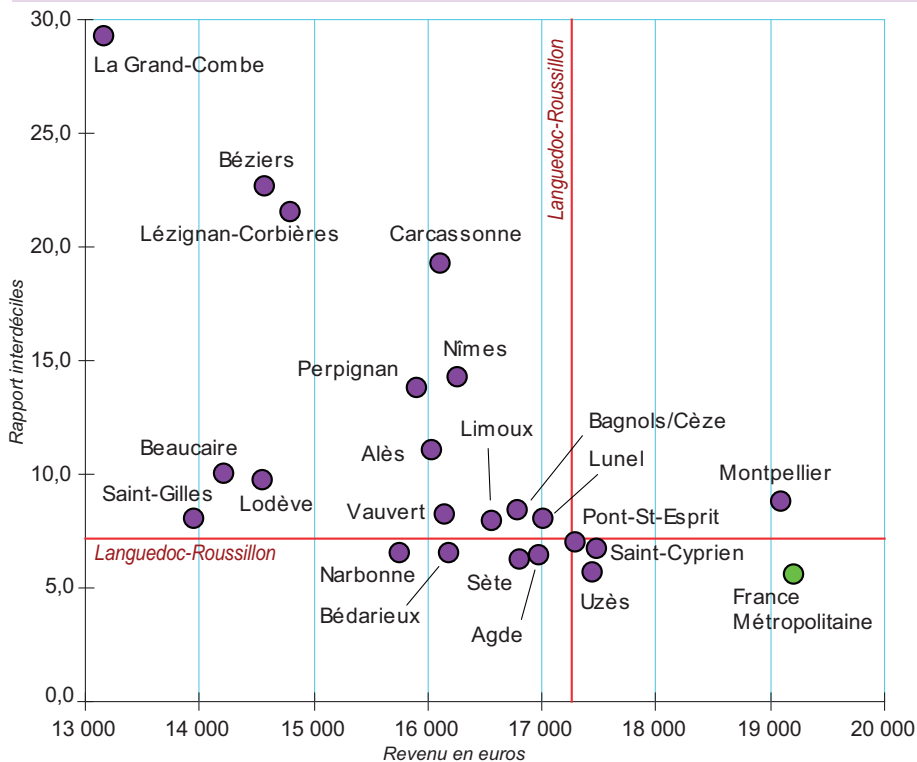

Note de lecture : dans l'unité urbaine de Montpellier, le revenu médian est de 19 095 euros et le rapport inter-décile (rapport entre le revenu des 10 % des ménages les plus aisés et le revenu des 10 % des ménages les plus modestes) est de 8,8.

Sources : Insee-DGFIP-Cnaf-Cnav-CCMSA, Fichier localisé social et fiscal 2012

### Une géographie de la pauvreté différente dans les trois plus grandes unités urbaines régionales

Dans l'unité urbaine de Montpellier, où les revenus sont relativement élevés, la pauvreté se concentre essentiellement dans la ville-centre. Les populations fragiles y sont surreprésentées. Aux problématiques de moindre qualification, d'accès à l'emploi et d'insertion des jeunes sur le marché du travail, s'ajoutent dans certains quartiers celles des familles monoparentales. Dans les communes périphériques, les ménages à bas revenus sont moins fréquents.

Dans l'unité urbaine de Perpignan, les reve-

nus sont plus bas que dans l'ensemble des unités urbaines étudiées. Si les populations à bas revenus sont concentrées dans la ville-centre, les communes de la périphérie sont également concernées par la pauvreté. Les ménages à bas revenus sont présents quasiment dans toutes les communes. Les disparités de revenus dans la ville de Perpignan sont les plus élevées des grandes villes régionales.

Dans l'unité urbaine de Nîmes, 3<sup>ème</sup> de la région par sa population, la différence de niveau de revenu médian entre la ville-centre et sa périphérie est moins marquée (1 000 euros). Les quartiers de la ville de Nîmes concentrent les facteurs de pauvreté. Certaines communes de la périphérie sont également concernées par les bas revenus.

# Unité urbaine de Carcassonne

## De grandes inégalités de revenus

L'unité urbaine de Carcassonne est composée de la ville de Carcassonne, qui regroupe 95 % des 49 600 habitants, et de deux petites communes de sa périphérie, Cazilhac au sud et Berriac à l'est. Près d'un quart de sa population vit sous le seuil de pauvreté (figure 1), ce qui est largement supérieur à la moyenne régionale (20 %). Avec cinq quartiers prioritaires de la politique de la ville, l'unité urbaine connaît des inégalités de revenus parmi les plus fortes comparée aux autres unités urbaines languedociennes possédant au moins un quartier prioritaire de la politique de la ville : le revenu avant redistribution des 10 % de ménages les plus aisés est 19 fois plus élevé que celui des 10 % les plus modestes, contre 10 plus pour l'ensemble des unités urbaines de la région ayant au moins un quartier prioritaire.

Les habitants des quartiers prioritaires connaissent des fragilités sociales et familiales : difficultés accrues d'accès à l'emploi dans les quartiers « Bastide Pont vieux » (cœur de la ville moderne), « La Conte - Ozanam », « le Viguier-Saint-Jacques » et leurs environs immédiats ; familles monoparentales surreprésentées dans les quartiers « Bastide Pont vieux », « La Conte - Ozanam », et « Grazaillles ».

### 1 Caractéristiques démographiques, sociales et de revenus

Indicateurs	Unité	Unité urbaine	dont	Ensemble des Unités Urbaines du Languedoc-Roussillon avec QPV (*)
		Carcassonne	Carcassonne	
Revenu médian annuel par UC avant redistribution(*)	€	16 118	15 952	16 794
Rapport interdécile D9/D1 des revenus avant redistribution (*)	-	19,2	19,8	10,0
Part des foyers fiscaux non imposables	%	52,6	53,0	51,1
Taux de pauvreté	%	24,6	25,0	n.d.
Population	Nb	49 606	47 068	1 443 700
Part de la population de l'UU	%	///	94,9	///
Part des 15-24 ans ni étudiants ni en emploi	%	25,7	25,4	21,4
Part des chômeurs parmi les actifs	%	20,2	20,3	18,9
Part des chômeurs de longue durée parmi les actifs	%	9,9	10,0	8,3
Part de la population vivant en famille monoparentale parmi l'ensemble des familles	%	18,9	19,3	17,2
Part des personnes âgées de 75 ans ou + vivant seules	%	39,3	39,8	38,1
Part de la population locataire en logement social	%	16,2	16,9	13,8
Part des actifs sans diplôme	%	12,7	12,5	13,5

(\*) Cf. définitions

Sources : Insee - RP 2012, Insee-DGFIP - Revenus fiscaux localisés des ménages 2011 et Insee-DGFIP-Cnaf-Cnav-CCMSA, Fichier localisé social et fiscal 2012 (pour le taux de pauvreté)

Mais la pauvreté et les difficultés, loin d'être circonscrites au strict contour des quartiers prioritaires, touchent plus largement le centre-ville et l'est de l'unité urbaine, y compris la commune de Berriac. Outre la pauvreté, le quartier « Fleming-La Reille » pâtit aussi d'un manque d'actifs diplômés.

Accueillant 17 % des habitants, le logement social est très développé à Carcassonne. Il est principalement réparti sur trois zones, qui englobent largement les quartiers prioritaires « Bastide Pont vieux », « La Conte-Ozanam » et « le Viguier-Saint-Jacques ».

### 2 Unité urbaine de Carcassonne - Carte de situation

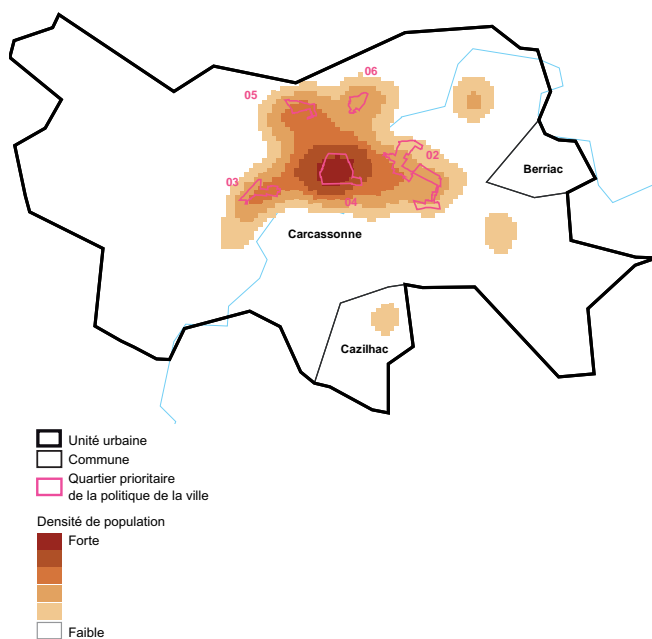

### 3 Unité urbaine de Carcassonne - Répartition des revenus

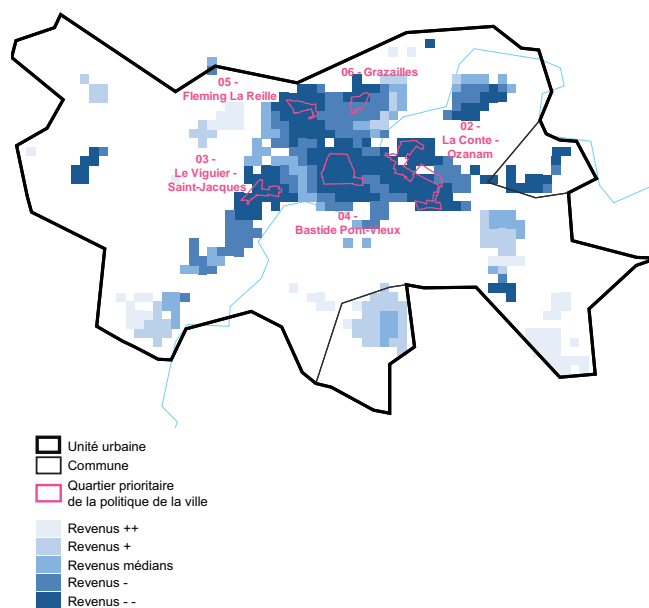

Source : Insee - Recensement de la population 2011 - © IGN-Insee 2015

Source : Insee - Revenus fiscaux localisés 2011 - © IGN-Insee 2015



4 Unité urbaine de Carcassonne - Locataires en logement social

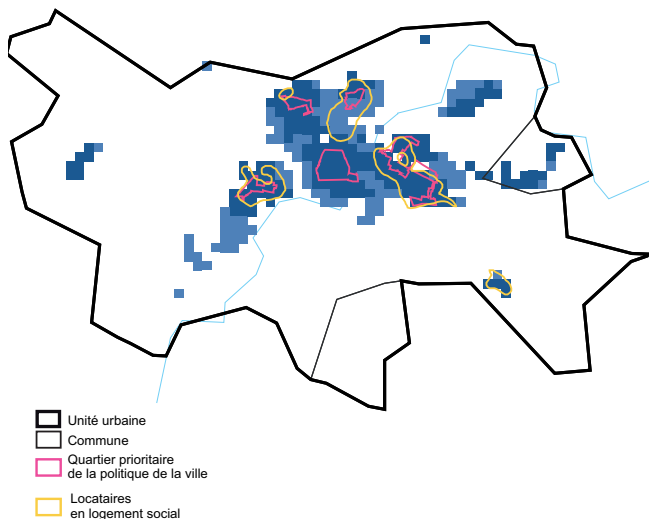

Source : Insee - Recensement de la population 2011 - © IGN-Insee 2015

5 Unité urbaine de Carcassonne - Difficultés d'accès à l'emploi

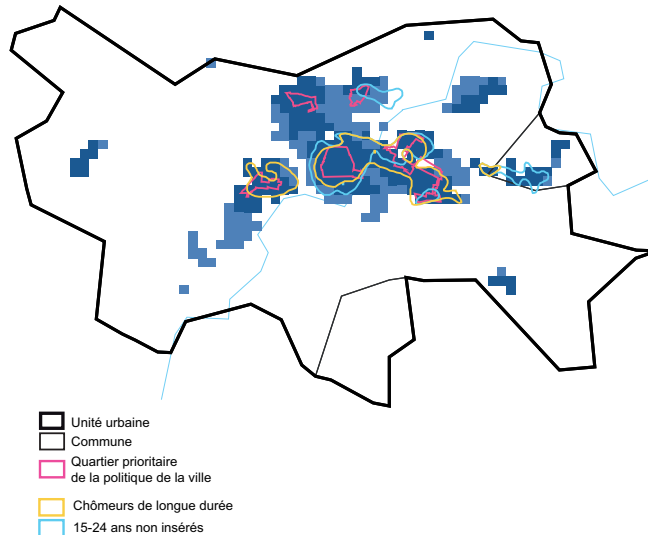

Source : Insee - Revenus fiscaux localisés 2011 - © IGN-Insee 2015

6 Unité urbaine de Carcassonne - Actifs sans diplôme

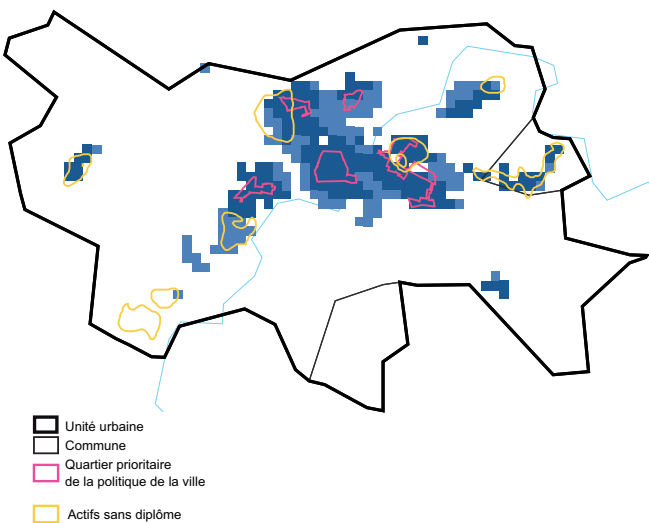

Source : Insee - Recensement de la population 2011 - © IGN-Insee 2015

7 Unité urbaine de Carcassonne - Fragilités familiales

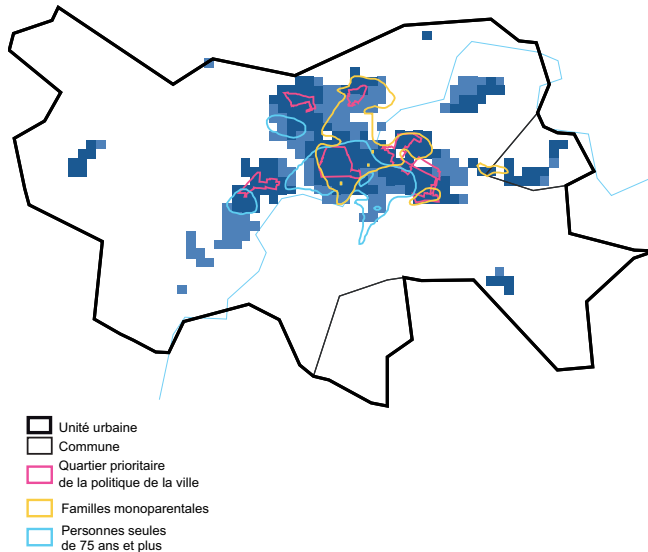

Source : Insee - Revenus fiscaux localisés 2011 - © IGN-Insee 2015

# Unité urbaine de Lézignan-Corbières

## Fortes inégalités de revenus et difficultés d'insertion des jeunes

À Lézignan-Corbières, ville qui constitue à elle seule l'unité urbaine de même nom, 27 % des 10 900 habitants vivent sous le seuil de pauvreté (figure 1). Ce taux est très supérieur à la moyenne languedocienne (20 %). La ville connaît les inégalités de revenus parmi les plus fortes : le revenu avant redistribution des 10 % de ménages les plus aisés est 21 fois plus élevé que celui des 10 % les plus modestes, contre 10 dans l'ensemble des unités urbaines languedociennes possédant au moins un quartier prioritaire de la politique de la ville.

Outre la présence notable de ménages aux revenus modestes sur une grande partie de la ville, la difficulté d'insertion des jeunes est très prégnante, avec un jeune de 15-24 ans sur trois qui n'est ni étudiant ni en emploi. Le seul quartier prioritaire de Lézignan-Corbières, « Centre-ville », épouse peu ou prou les contours de la zone où les populations rencontrent davantage de difficultés d'accès à l'emploi : chômage de longue durée pour les actifs et difficultés

### 1 Caractéristiques démographiques, sociales et de revenus

Indicateurs	Unité	Unité urbaine	Ensemble des Unités
		Lézignan-Corbières	Urbaines du Languedoc-Roussillon avec QPV (*)
Revenu médian annuel par UC avant redistribution(*)	€	14 798	16 794
Rapport interdécile D9/D1 des revenus avant redistribution (*)	-	21,5	10,0
Part des foyers fiscaux non imposables	%	58,1	51,1
Taux de pauvreté	%	27,1	n.d.
Population	Nb	10 883	1 443 700
Part de la population de l'UU	%	///	///
Part des 15-24 ans ni étudiants ni en emploi	%	32,9	21,4
Part des chômeurs parmi les actifs	%	20,7	18,9
Part des chômeurs de longue durée parmi les actifs	%	9,0	8,3
Part de la population vivant en famille monoparentale parmi l'ensemble des familles	%	15,3	17,2
Part des personnes âgées de 75 ans ou + vivant seules	%	30,1	38,1
Part de la population locataire en logement social	%	13,1	13,8
Part des actifs sans diplôme	%	19,8	13,5

(\*) Cf. définitions

Sources : Insee - RP 2012, Insee-DGFIP - Revenus fiscaux localisés des ménages 2011 et Insee-DGFIP-Cnaf-Cnav-CCMSA, Fichier localisé social et fiscal 2012 (pour le taux de pauvreté)

d'insertion sur le marché du travail pour les jeunes. En revanche, les actifs sans diplôme, également plus nombreux qu'ailleurs, résident en majorité hors du quartier prioritaire, au sud et à l'est du centre.

Réparti principalement dans trois zones, le logement social accueille 13 % des Lézignanais.

### 2 Unité urbaine de Lézignan-Corbières - Carte de situation

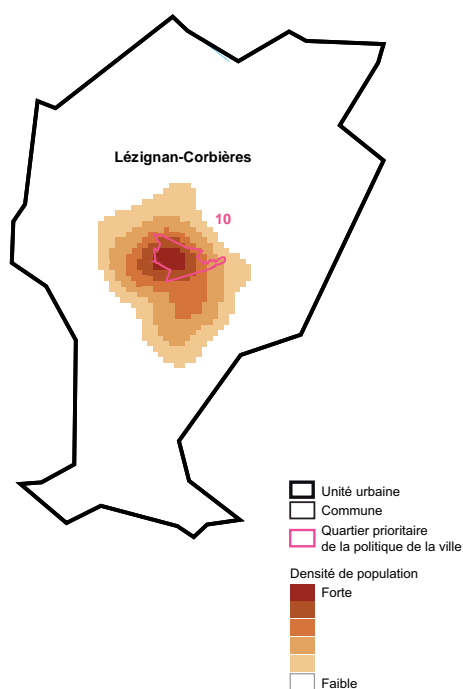

### 3 Unité urbaine de Lézignan-Corbières - Répartition des revenus

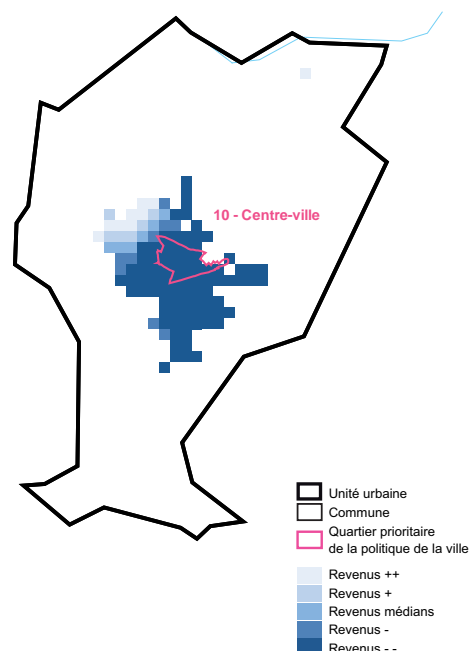

Source : Insee - Recensement de la population 2011 - © IGN-Insee 2015

Source : Insee - Revenus fiscaux localisés 2011 - © IGN-Insee 2015

4 Unité urbaine de Lézignan-Corbières - Locataires en logement social

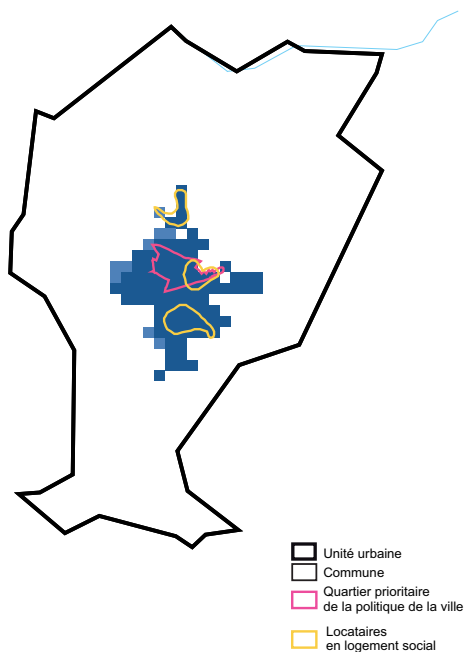

Source : Insee - Recensement de la population 2011 - © IGN-Insee 2015

5 Unité urbaine de Lézignan-Corbières - Difficultés d'accès à l'emploi

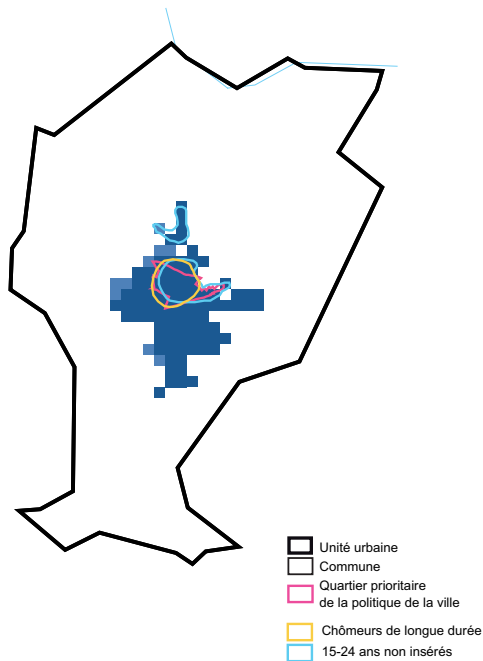

Source : Insee - Revenus fiscaux localisés 2011 - © IGN-Insee 2015

6 Unité urbaine de Lézignan-Corbières - Actifs sans diplôme

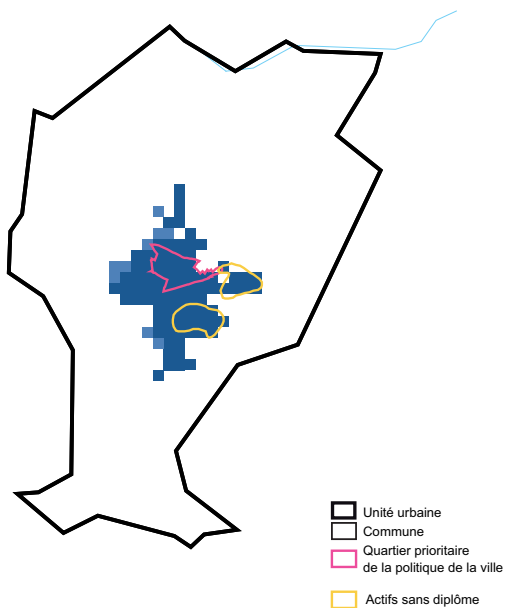

Source : Insee - Recensement de la population 2011 - © IGN-Insee 2015

7 Unité urbaine de Lézignan-Corbières - Fragilités familiales

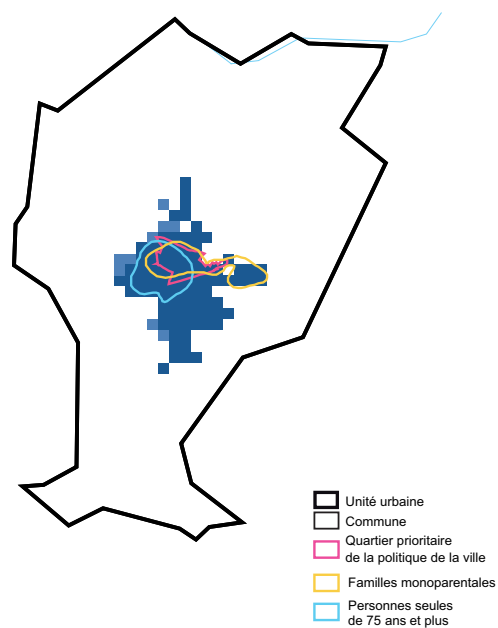

Source : Insee - Revenus fiscaux localisés 2011 - © IGN-Insee 2015

# Unité urbaine de Limoux

## Taux de pauvreté moyen et inégalités de revenus peu marquées

L'unité urbaine de Limoux compte 12 900 habitants, dont 79 % dans la ville de Limoux. Un habitant sur cinq vit sous le seuil de pauvreté, proportion proche de la moyenne régionale (20 %) mais nettement plus faible que dans la plupart des grandes unités urbaines de la région. Les inégalités de revenus y sont plutôt réduites. Le revenu avant redistribution des 10 % de ménages les plus aisés est 6 fois plus élevé que celui des 10 % les plus modestes (figure 1).

Les familles monoparentales sont peu représentées. Les indicateurs socio-économiques sont disparates, surtout dans la ville de Limoux elle-même. Le manque de qualification et les difficultés d'accès à l'emploi (chômage de longue durée pour les actifs et difficultés d'insertion sur le marché du travail pour les jeunes) y sont légèrement supérieures à la moyenne. À Limoux les difficultés touchent des populations résidant au-delà des limites du quartier prioritaire de la politique de la ville, dénommé « Quartier Aude » qui concentre les fragilités sociales et économiques.

### 1 Caractéristiques démographiques, sociales et de revenus

Indicateurs	Unité	Unité urbaine		Ensemble des Unités Urbaines du Languedoc-Roussillon avec QPV (*)
		Limoux	dont Limoux	
Revenu médian annuel par UC avant redistribution(*)	€	16 802	16 470	16 794
Rapport interdécile D9/D1 des revenus avant redistribution (*)	-	6,2	7,4	10,0
Part des foyers fiscaux non imposables	%	54,6	56,9	51,1
Taux de pauvreté	%	19,7	21,5	n.d.
Population	Nb	12 895	10 180	1 443 700
Part de la population de l'UU	%	///	78,9	///
Part des 15-24 ans ni étudiants ni en emploi	%	26,4	27,5	21,4
Part des chômeurs parmi les actifs	%	17,8	19,9	18,9
Part des chômeurs de longue durée parmi les actifs	%	8,7	9,8	8,3
Part de la population vivant en famille monoparentale parmi l'ensemble des familles	%	14,2	15,7	17,2
Part des personnes âgées de 75 ans ou + vivant seules	%	31,4	31,6	38,1
Part de la population locataire en logement social	%	6,7	8,4	13,8
Part des actifs sans diplôme	%	16,0	15,9	13,5

(\*) Cf. définitions

Sources : Insee - RP 2012, Insee-DGFIP - Revenus fiscaux localisés des ménages 2011 et Insee-DGFIP-Cnaf-Cnav-CCMSA, Fichier localisé social et fiscal 2012 (pour le taux de pauvreté)

Peu développé, le logement social accueille 6,7 % des habitants de l'unité urbaine. Il est concentré au nord de Limoux.

Au centre de la ville de Pieusse, les revenus sont également faibles, avec une surreprésentation des actifs n'ayant aucun diplôme

et dans une moindre mesure des familles monoparentales.

### 2 Unité urbaine de Limoux - Carte de situation

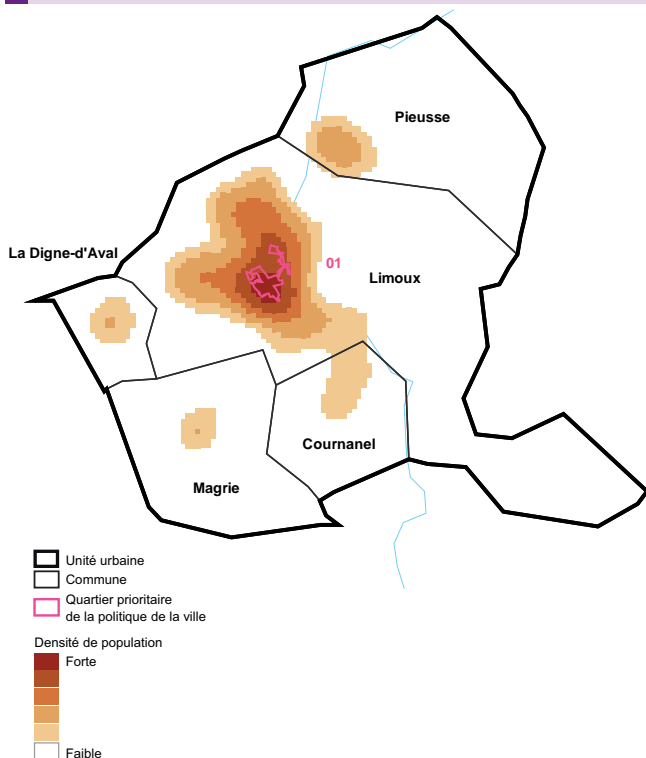

Source : Insee - Recensement de la population 2011 - © IGN-Insee 2015

### 3 Unité urbaine de Limoux - Répartition des revenus

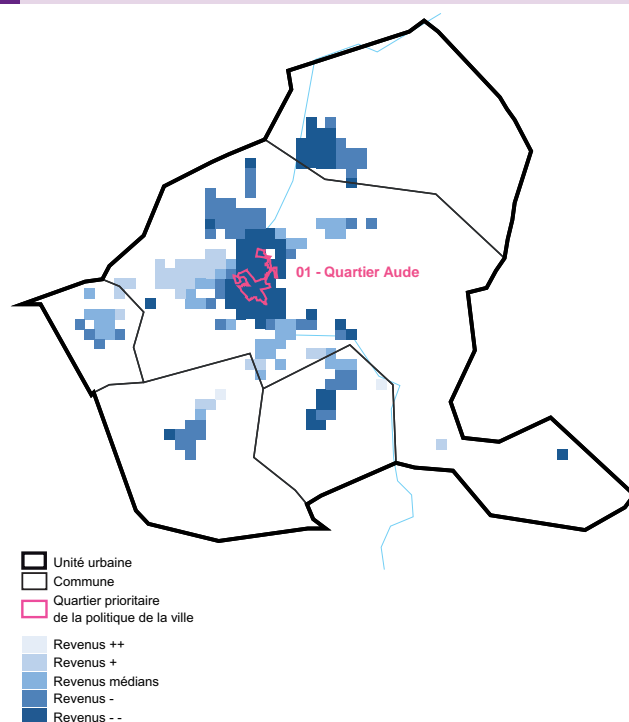

Source : Insee - Revenus fiscaux localisés 2011 - © IGN-Insee 2015

4 Unité urbaine de Limoux - Locataires en logement social

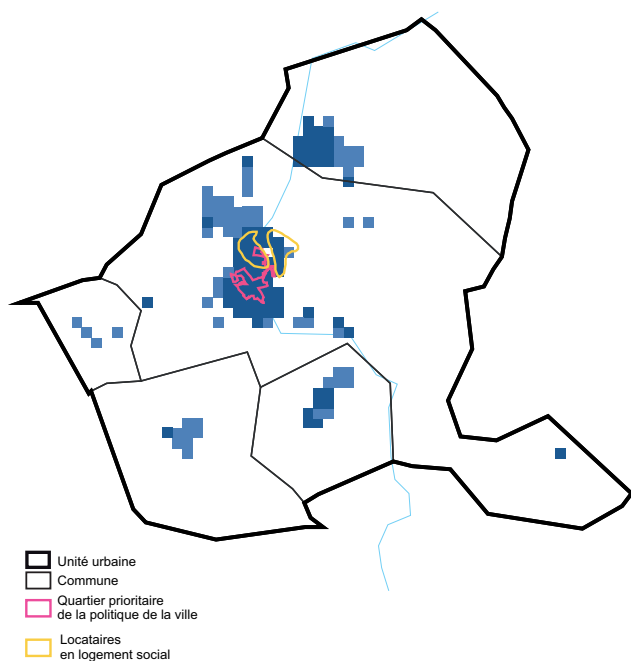

Source : Insee - Recensement de la population 2011 - © IGN-Insee 2015

5 Unité urbaine de Limoux - Difficultés d'accès à l'emploi

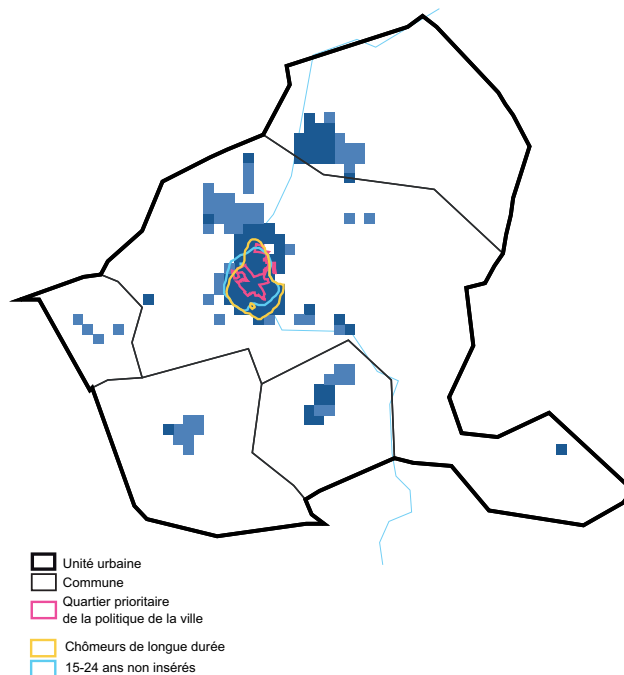

Source : Insee - Revenus fiscaux localisés 2011 - © IGN-Insee 2015

6 Unité urbaine de Limoux - Actifs sans diplôme

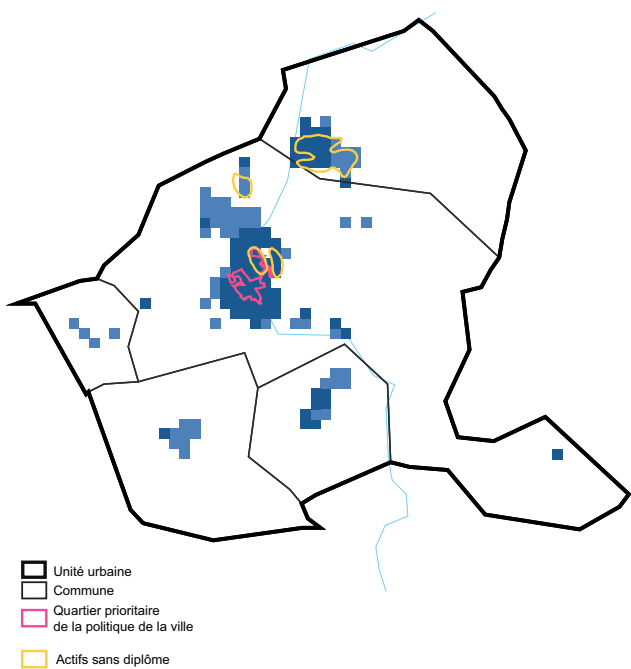

Source : Insee - Recensement de la population 2011 - © IGN-Insee 2015

7 Unité urbaine de Limoux - Fragilités familiales

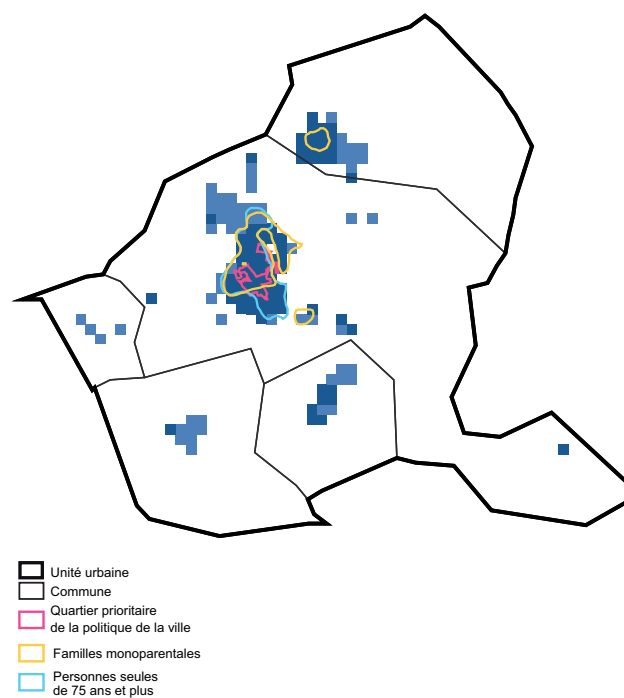

Source : Insee - Revenus fiscaux localisés 2011 - © IGN-Insee 2015

# Unité urbaine de Narbonne

## Un peu plus de pauvreté et de fragilités que la moyenne

Dans l'unité urbaine de Narbonne, constituée de la seule ville de Narbonne, 23 % des 52 000 habitants vivent sous le seuil de pauvreté. C'est un taux supérieur à la moyenne languedocienne (20 %). Les inégalités de revenus sont comparables à la moyenne des unités urbaines possédant au moins un quartier prioritaire : le revenu avant redistribution des 10 % de ménages les plus aisés est 11 fois plus élevé que celui des 10 % les plus modestes (figure 1).

Les trois quartiers prioritaires de la politique de la ville recouvrent en grande partie les territoires où résident les populations fragiles, avec une présence notable de ménages aux revenus faibles, une surreprésentation des familles monoparentales et des difficultés d'accès à l'emploi (chômage de longue durée pour les actifs et difficultés d'insertion sur le marché du travail pour les jeunes). Le quartier prioritaire de « Narbonne Centre » semble moins touché par les problèmes de qualification que « Narbonne Ouest » et « Narbonne Est ».

Le logement social accueille 18 % des Nar-

### 1 Caractéristiques démographiques, sociales et de revenus

Indicateurs	Unité	Unité urbaine Narbonne	Ensemble des Unités Urbaines du Languedoc-Roussillon avec QPV (*)
Revenu médian annuel par UC avant redistribution(*)	€	16 031	16 794
Rapport interdécile D9/D1 des revenus avant redistribution (*)	-	11,0	10,0
Part des foyers fiscaux non imposables	%	53,5	51,1
Taux de pauvreté	%	22,8	n.d.
Population	Nb	51 869	1 443 700
Part de la population de l'UU	%	///	///
Part des 15-24 ans ni étudiants ni en emploi	%	25,7	21,4
Part des chômeurs parmi les actifs	%	20,5	18,9
Part des chômeurs de longue durée parmi les actifs	%	9,6	8,3
Part de la population vivant en famille monoparentale parmi l'ensemble des familles	%	18,1	17,2
Part des personnes âgées de 75 ans ou + vivant seules	%	41,0	38,1
Part de la population locataire en logement social	%	17,7	13,8
Part des actifs sans diplôme	%	13,3	13,5

(\*) Cf. définitions

Sources : Insee - RP 2012, Insee-DGFIP - Revenus fiscaux localisés des ménages 2011 et Insee-DGFIP-Cnaf-Cnav-CCMSA, Fichier localisé social et fiscal 2012 (pour le taux de pauvreté)

bonnais. Il est principalement réparti sur deux zones englobant largement les quartiers prioritaires « Narbonne Est » et « Narbonne Ouest ».

Au-delà des quartiers prioritaires, la zone de Narbonne-plage présente également des revenus plus faibles.

### 2 Unité urbaine de Narbonne - Carte de situation

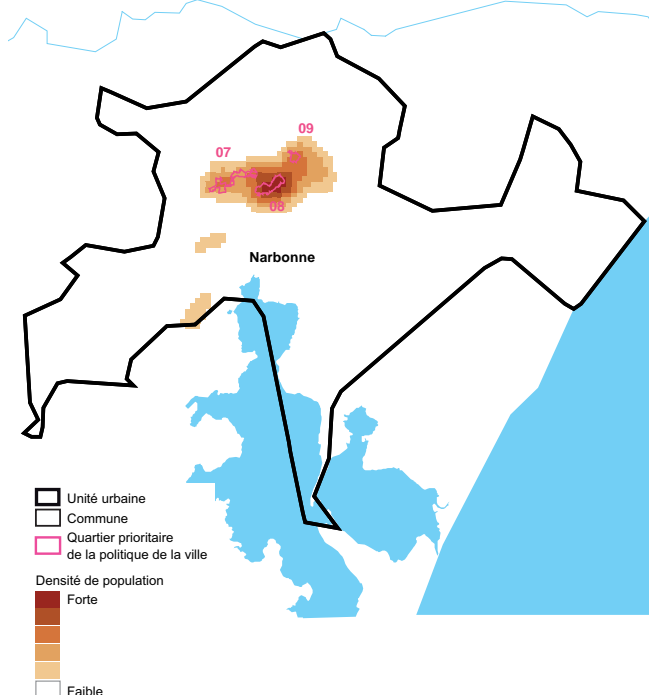

Source : Insee - Recensement de la population 2011 - © IGN-Insee 2015

### 3 Unité urbaine de Narbonne - Répartition des revenus

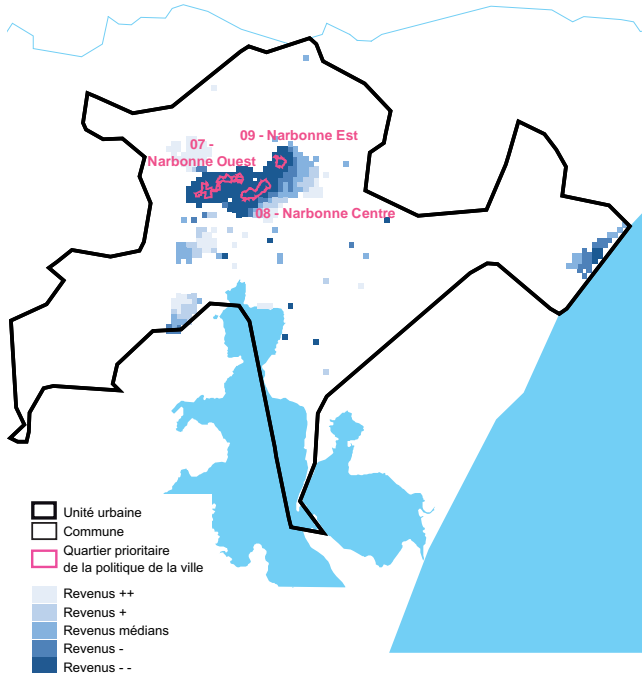

Source : Insee - Revenus fiscaux localisés 2011 - © IGN-Insee 2015

4 Unité urbaine de Narbonne - Locataires en logement social

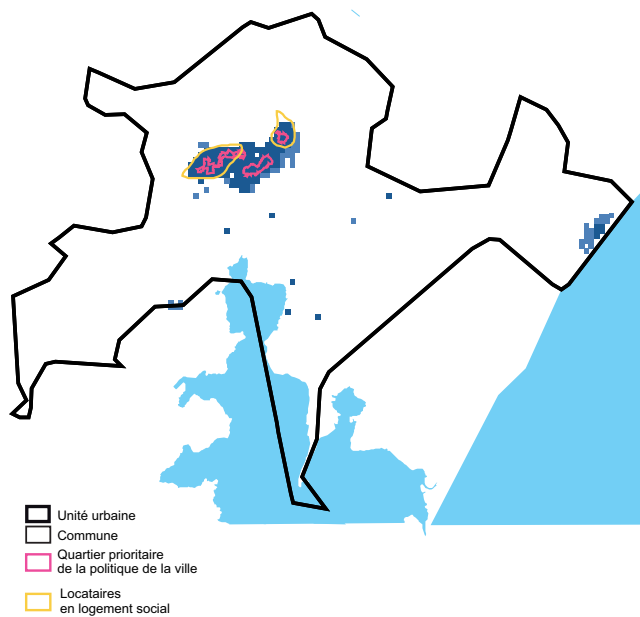

Source : Insee - Recensement de la population 2011 - © IGN-Insee 2015

5 Unité urbaine de Narbonne - Difficultés d'accès à l'emploi

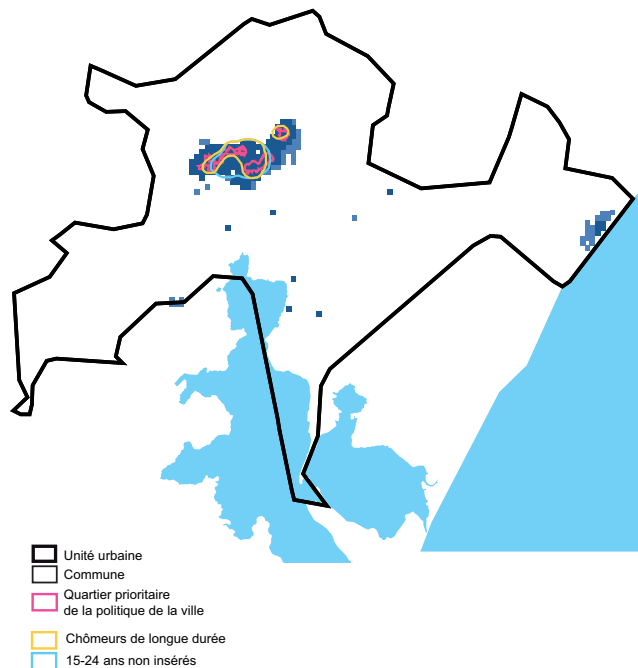

Source : Insee - Revenus fiscaux localisés 2011 - © IGN-Insee 2015

6 Unité urbaine de Narbonne - Actifs sans diplôme

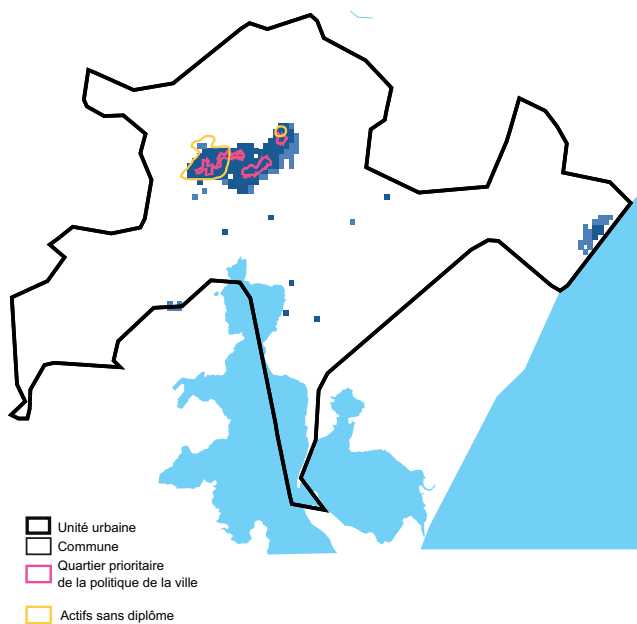

Source : Insee - Recensement de la population 2011 - © IGN-Insee 2015

7 Unité urbaine de Narbonne - Fragilités familiales

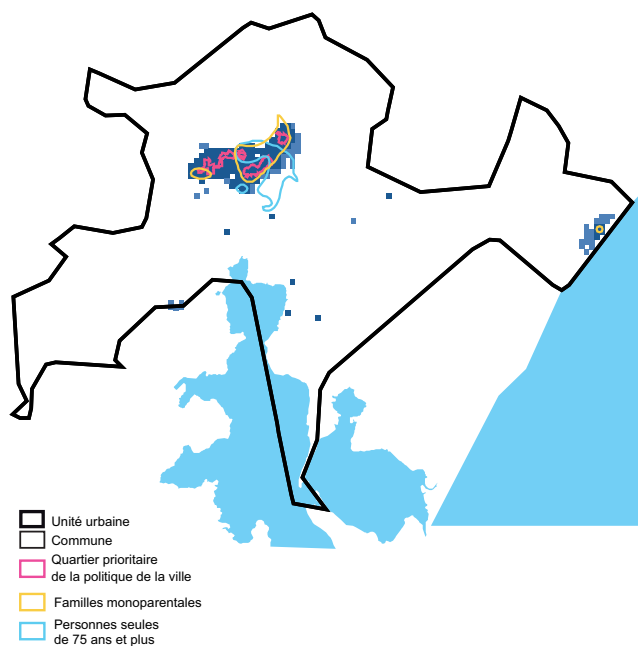

Source : Insee - Revenus fiscaux localisés 2011 - © IGN-Insee 2015

# Unité urbaine d'Alès

## Le quartier prioritaire d'Alès concentre les fragilités

L'unité urbaine d'Alès, composée de 22 communes, présente la particularité de comporter des quartiers prioritaires de la politique de la ville non seulement dans sa ville-centre, Alès (quartier « Cauvel-La Royale-Rochebelle ») mais également dans deux communes plus petites, Saint-Ambroix et Anduze.

Dans l'ensemble de l'unité urbaine, 22 % de la population vit sous le seuil de pauvreté (*définition*), taux supérieur à la moyenne régionale (20 %). Avec 28 % d'habitants sous le seuil de pauvreté, la ville d'Alès se situe parmi les cinq villes-centres les plus pauvres de la région, derrière La-Grand-Combe, Béziers, Perpignan et Lodève. De la même façon, les disparités de revenus, relativement peu marquées dans l'ensemble de l'unité urbaine, sont plus fortes au sein de la seule commune d'Alès : le niveau de revenu avant redistribution des 10 % de ménages les plus aisés est 20 fois plus élevé que le plafond de revenu des 10 % de ménages les plus modestes (*figure 1*).

Avec près du quart de la population de la ville résidant en logement social, Alès est une des grandes villes de la région disposant d'une offre locative sociale parmi les plus importantes. Le logement social est particu-

### 1 Caractéristiques démographiques, sociales et de revenus

Indicateurs	Unité urbaine			Ensemble des Unités Urbaines du Languedoc-Roussillon avec QPV (*)
	Unité	Unité urbaine Alès	dont Alès	
Revenu médian annuel par UC avant redistribution(*)	€	16 155	14 338	16 794
Rapport interdécile D9/D1 des revenus avant redistribution (*)	-	8,2	19,7	10,0
Part des foyers fiscaux non imposables	%	54,7	60,2	51,1
Taux de pauvreté	%	22,1	28,4	n.d.
Population	Nb	94 439	41 031	1 443 700
Part de la population de l'UU	%	///	43,4	///
Part des 15-24 ans ni étudiants ni en emploi	%	23,5	24,0	21,4
Part des chômeurs parmi les actifs	%	19,2	22,6	18,9
Part des chômeurs de longue durée parmi les actifs	%	9,6	11,4	8,3
Part de la population vivant en famille monoparentale parmi l'ensemble des familles	%	15,7	21,5	17,2
Part des personnes âgées de 75 ans ou + vivant seules	%	37,2	44,0	38,1
Part de la population locataire en logement social	%	12,5	23,2	13,8
Part des actifs sans diplôme	%	13,2	15,0	13,5

(\*) Cf. définitions

Sources : Insee - RP 2012, Insee-DGFIP - Revenus fiscaux localisés des ménages 2011 et Insee-DGFIP-Cnaf-Cnav-CCMSA, Fichier localisé social et fiscal 2012 (pour le taux de pauvreté)

lièrement présent dans le quartier prioritaire « Cauvel-La Royale-Rochebelle ». Ce quartier connaît des facteurs de fragilité tant économiques que sociaux : comme dans nombre de quartiers où l'habitat social prédomine, les familles monoparentales y sont nombreuses. Par ailleurs, ses habitants sont particulièrement touchés par les difficultés d'accès à l'emploi, avec une surreprésentation des chômeurs de longue durée.

Dans les communes d'Anduze et Saint-Am-

broix, la vétusté du bâti semble à l'origine d'une moindre présence de ménages disposant de revenus suffisants, entraînant de ce fait une surreprésentation des ménages aux revenus les plus faibles. Ainsi, les populations économiquement fragiles, notamment les chômeurs de longue durée, s'y retrouvent de fait surreprésentées.

### 2 Unité urbaine d'Alès - Carte de situation

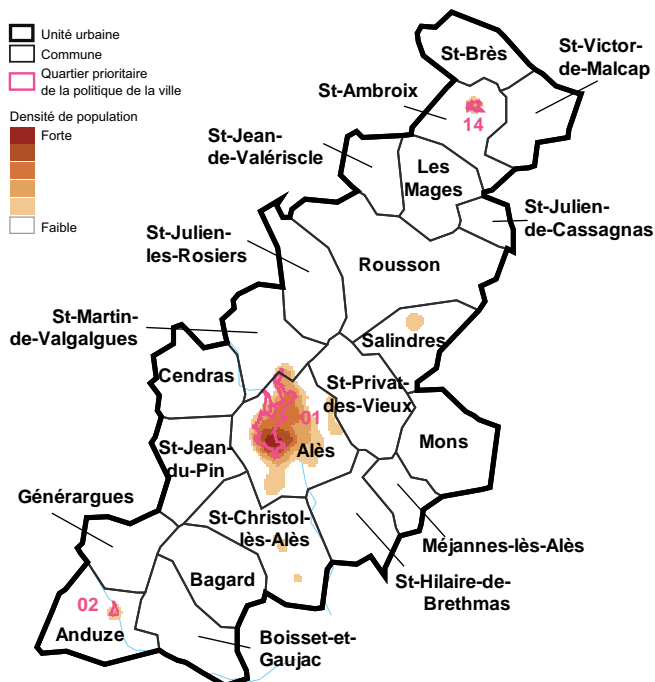

Source : Insee - Recensement de la population 2011 - © IGN-Insee 2015

### 3 Unité urbaine d'Alès - Répartition des revenus

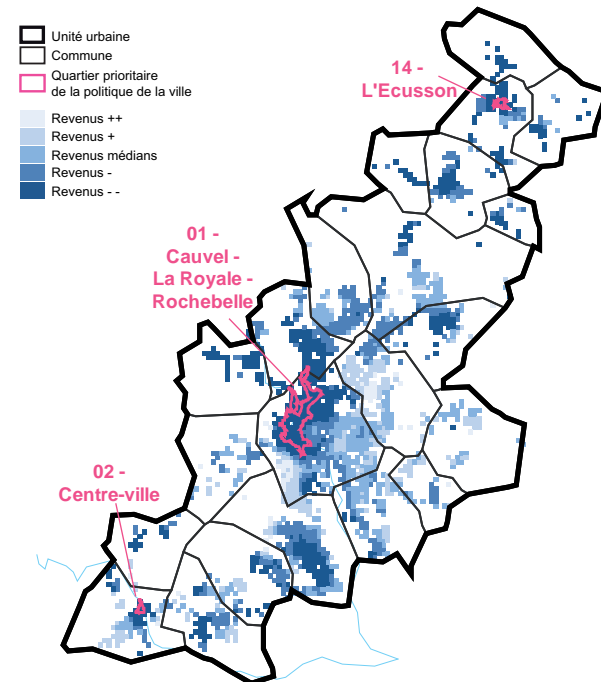

Source : Insee - Revenus fiscaux localisés 2011 - © IGN-Insee 2015



4 Unité urbaine d'Alès - Locataires en logement social

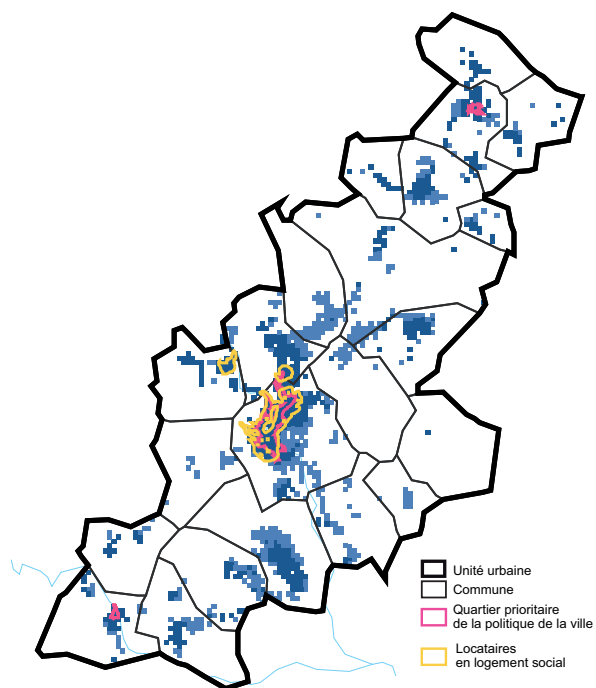

Source : Insee - Recensement de la population 2011 - © IGN-Insee 2015

5 Unité urbaine d'Alès - Difficultés d'accès à l'emploi

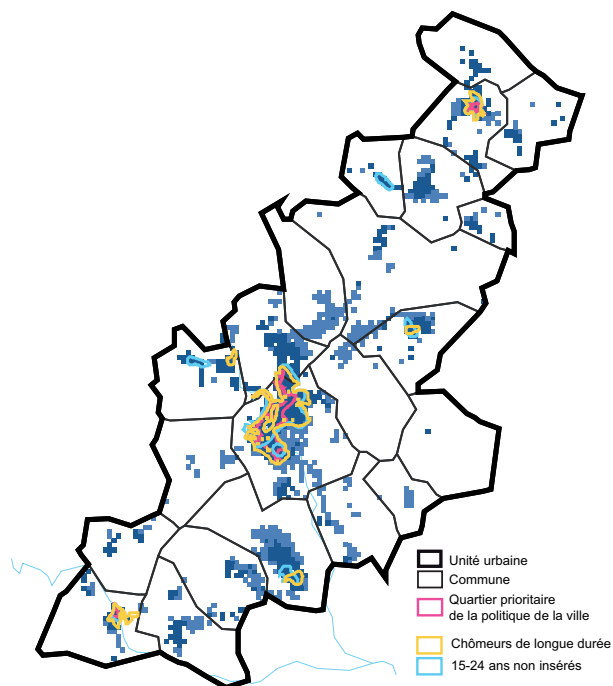

Source : Insee - Revenus fiscaux localisés 2011 - © IGN-Insee 2015

6 Unité urbaine d'Alès - Actifs sans diplôme

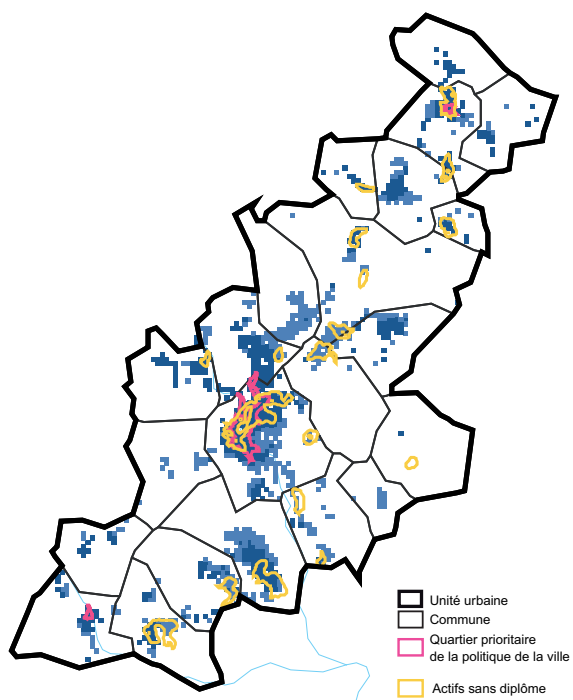

Source : Insee - Recensement de la population 2011 - © IGN-Insee 2015

7 Unité urbaine d'Alès - Fragilités familiales

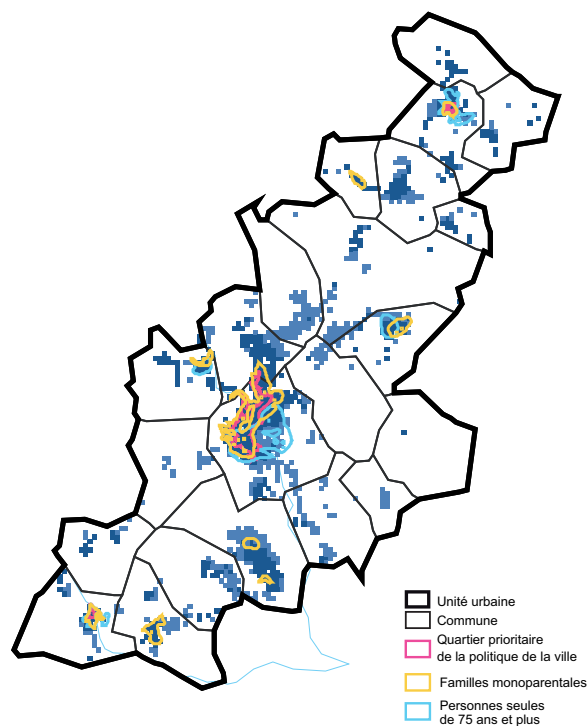

Source : Insee - Revenus fiscaux localisés 2011 - © IGN-Insee 2015

# Unité urbaine de Bagnols-sur-Cèze

## Des fragilités au centre-ville, au-delà du quartier prioritaire

Dans l'unité urbaine de Bagnols-sur-Cèze, 22 % de la population vit en dessous du seuil de pauvreté, taux supérieur de plus de deux points à la moyenne régionale. La disparité des revenus y est cependant moins importante que dans l'ensemble des unités urbaines du Languedoc-Roussillon.

La ville-centre, Bagnols-sur-Cèze, regroupe 82 % de la population de l'unité urbaine, les autres habitants de l'unité urbaine se localisant dans les centres de Saint-Nazaire au nord, de Tresques et d'Orsan au sud.

Dans les centres-villes de Bagnols-sur-Cèze et de Saint-Nazaire, les revenus des ménages sont les plus faibles. Au sein de la commune de Bagnols-sur-Cèze, les territoires accueillant les ménages aux revenus les plus faibles dépassent largement vers le nord le quartier prioritaire de la politique de la ville « Escanau-Coronelle-Citadelle-Vigan Braquet ».

Les locataires de logements sociaux sont nombreux dans l'unité urbaine, 26 % des habitants contre 14 % sur l'ensemble des unités urbaines ayant au moins un quartier prioritaire. Ils sont surreprésentés à Bagnols-sur-Cèze, dans une zone centrée sur

### 1 Caractéristiques démographiques, sociales et de revenus

Indicateurs	Unité	Unité urbaine	dont	Ensemble des Unités Urbaines du Languedoc-Roussillon avec QPV (*)
		Bagnols-sur-Cèze	Bagnols-sur-Cèze	
Revenu médian annuel par UC avant redistribution(*)	€	16 783	15 967	16 794
Rapport interdécile D9/D1 des revenus avant redistribution (*)	-	8,4	9,2	10,0
Part des foyers fiscaux non imposables	%	50,4	52,4	51,1
Taux de pauvreté	%	22,5	24,4	n.d.
Population	Nb	22 403	18 375	1 443 700
Part de la population de l'UU	%	///	82,0	///
Part des 15-24 ans ni étudiants ni en emploi	%	25,3	25,8	21,4
Part des chômeurs parmi les actifs	%	18,9	20,2	18,9
Part des chômeurs de longue durée parmi les actifs	%	7,8	8,6	8,3
Part de la population vivant en famille monoparentale parmi l'ensemble des familles	%	14,6	16,0	17,2
Part des personnes âgées de 75 ans ou + vivant seules	%	35,0	36,5	38,1
Part de la population locataire en logement social	%	26,5	30,7	13,8
Part des actifs sans diplôme	%	16,2	17,0	13,5

(\*) Cf. définitions

Sources : Insee - RP 2012, Insee-DGFIP - Revenus fiscaux localisés des ménages 2011 et Insee-DGFIP-Cnaf-Cnav-CCMSA, Fichier localisé social et fiscal 2012 (pour le taux de pauvreté)

le quartier prioritaire de la ville mais allant bien au-delà. La population présentant des difficultés d'accès à l'emploi, qu'il s'agisse de chômeurs de longue durée ou d'actifs sans diplôme, se rencontre elle aussi particulièrement dans le centre de Bagnols-sur-Cèze. Toutefois, ces personnes, à l'instar des locataires de logements sociaux, sont surreprésentées à l'est du centre-ville. Le centre

de Saint-Nazaire accueille également davantage de jeunes en difficultés d'insertion parmi ses habitants.

Les fragilités sociales, telles que la monoparentalité ou l'isolement des personnes âgées, se concentrent dans le centre-ville de Bagnols-sur-Cèze. Toutefois une grande partie de la ville est touchée, bien au-delà des limites du quartier prioritaire.

### 2 Unité urbaine de Bagnols-sur-Cèze - Carte de situation

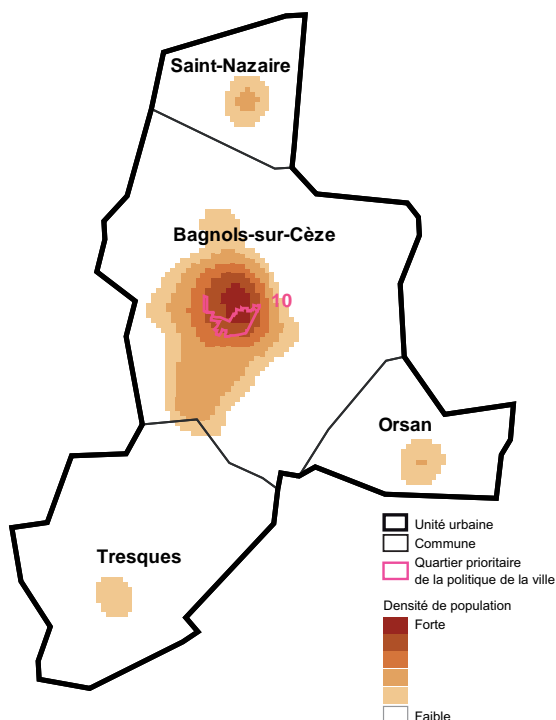

Source : Insee - Recensement de la population 2011 - © IGN-Insee 2015

### 3 Unité urbaine de Bagnols-sur-Cèze - Répartition des revenus

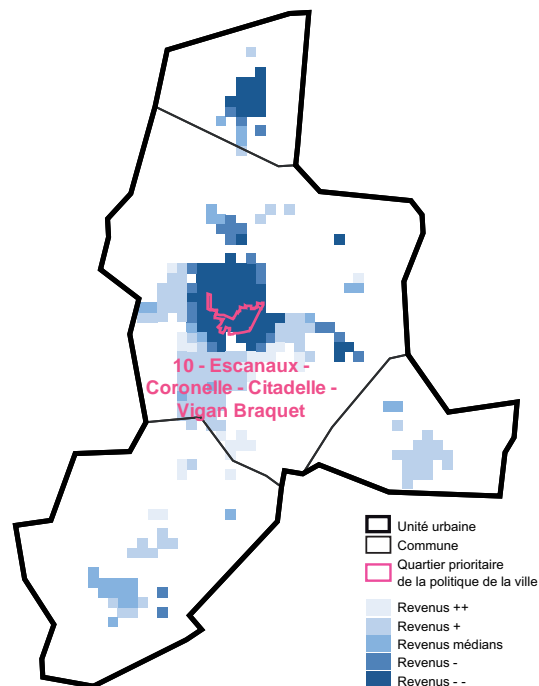

Source : Insee - Revenus fiscaux localisés 2011 - © IGN-Insee 2015

4 Unité urbaine de Bagnols-sur-Cèze - Locataires en logement social

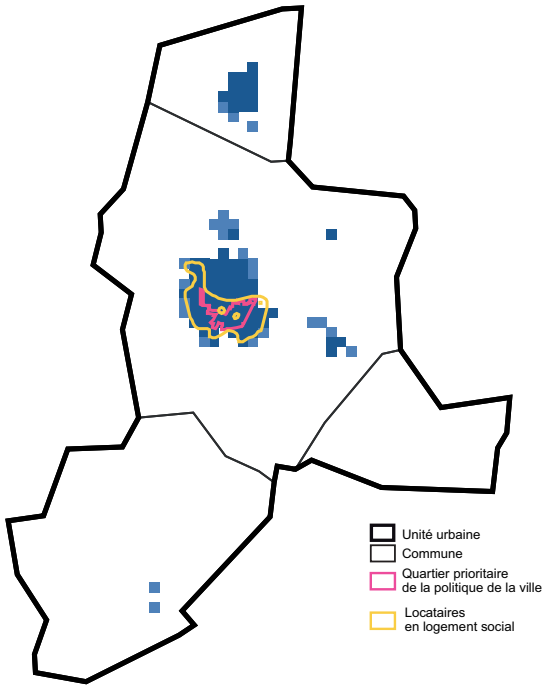

Source : Insee - Recensement de la population 2011 - © IGN-Insee 2015

5 Unité urbaine de Bagnols-sur-Cèze - Difficultés d'accès à l'emploi

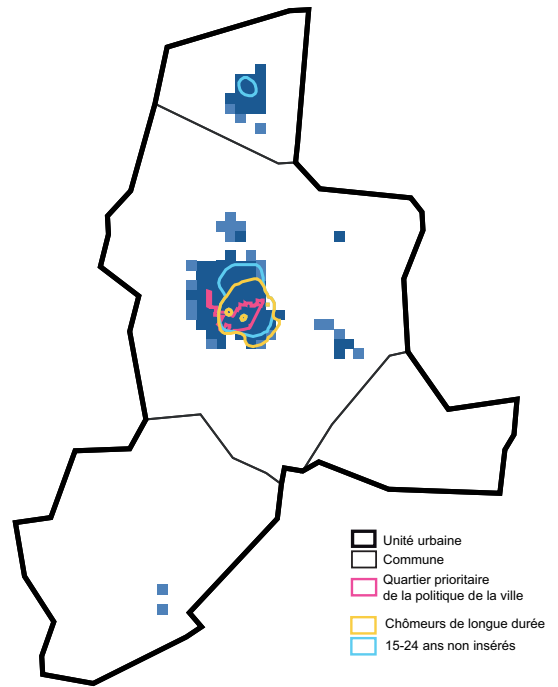

Source : Insee - Revenus fiscaux localisés 2011 - © IGN-Insee 2015

6 Unité urbaine de Bagnols-sur-Cèze - Actifs sans diplôme

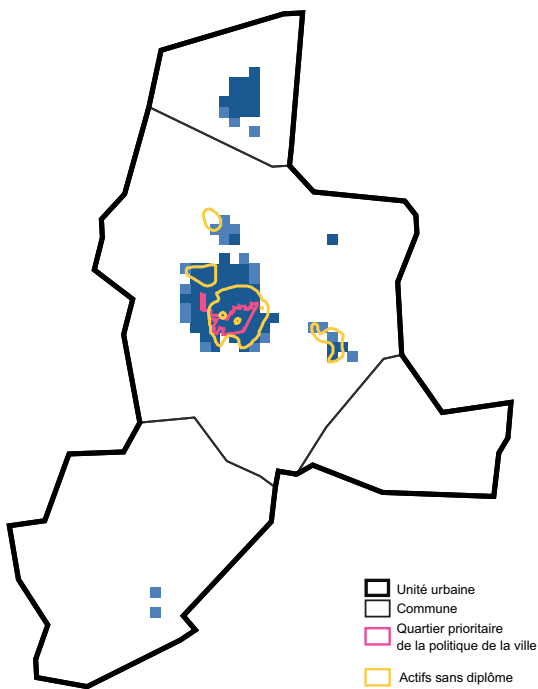

Source : Insee - Recensement de la population 2011 - © IGN-Insee 2015

7 Unité urbaine de Bagnols-sur-Cèze - Fragilités familiales

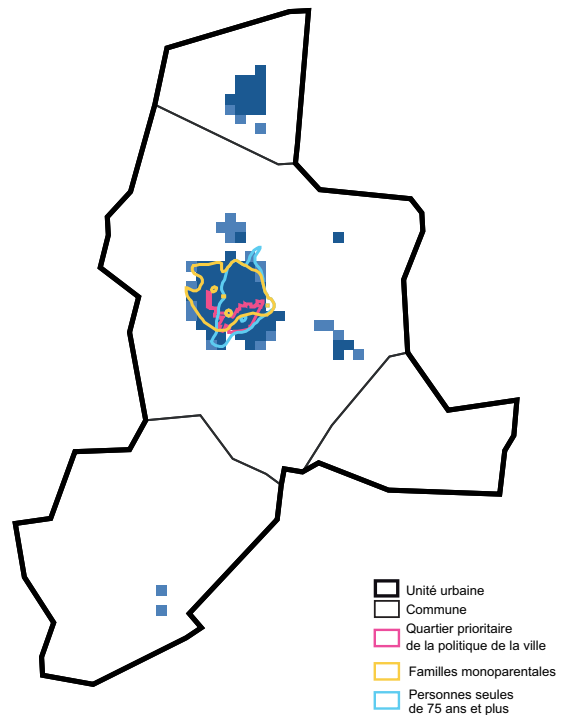

Source : Insee - Revenus fiscaux localisés 2011 - © IGN-Insee 2015

# Unité urbaine de Beaucaire

## Une pauvreté prégnante, des fragilités distinctes entre Beaucaire et Tarascon

L'unité urbaine de Beaucaire est constituée de deux communes, Beaucaire et Tarascon (commune des Bouches-du-Rhône), avec respectivement 15 900 et 13 500 habitants. Parmi ses habitants, 29 % vivent sous le seuil de pauvreté (*définition*), un taux bien plus élevé que la moyenne régionale (20 %) et deux fois plus élevé que le taux national. Le niveau médian de revenu avant redistribution (14 200 euros) est parmi les plus faibles des unités urbaines de la région. Les inégalités sont relativement faibles (rapport inter-décile de 10), comparées aux unités urbaines au revenu médian équivalent, ce qui témoigne de moindres revenus pour l'ensemble de la population.

La pauvreté touche toutes les classes d'âge, les moins de 30 ans comme les 60 ans et plus. La précarité est très présente dans les deux communes, dans leur centre-ville et bien au-delà. La part des jeunes de 15-24 ans non insérés atteint 30 %, presque 10 points de plus que la moyenne des unités urbaines de la région. La part des chômeurs, 21 %, peut s'expliquer par une part élevée d'actifs sans diplôme (21 %). La part de

### 1 Caractéristiques démographiques, sociales et de revenus

Indicateurs	Unité	Unité urbaine Beaucaire	dont Beaucaire	Ensemble des Unités Urbaines du Languedoc-Roussillon avec QPV (*)
Revenu médian annuel par UC avant redistribution(*)	€	14 229	14 210	16 794
Rapport interdécile D9/D1 des revenus avant redistribution (*)	-	10,0	9,9	10,0
Part des foyers fiscaux non imposables	%	58,7	59,2	51,1
Taux de pauvreté	%	28,6	27,9	n.d.
Population	Nb	29 400	15 860	1 443 700
Part de la population de l'UU	%	///	53,9	///
Part des 15-24 ans ni étudiants ni en emploi	%	30,2	27,8	21,4
Part des chômeurs parmi les actifs	%	20,9	20,7	18,9
Part des chômeurs de longue durée parmi les actifs	%	9,1	9,8	8,3
Part de la population vivant en famille monoparentale parmi l'ensemble des familles	%	15,7	15,0	17,2
Part des personnes âgées de 75 ans ou + vivant seules	%	38,0	38,0	38,1
Part de la population locataire en logement social	%	14,1	17,5	13,8
Part des actifs sans diplôme	%	21,4	24,3	13,5

(\*) Cf. définitions

Sources : Insee - RP 2012, Insee-DGFIP - Revenus fiscaux localisés des ménages 2011 et Insee-DGFIP-Cnaf-Cnav-CCMSA, Fichier localisé social et fiscal 2012 (pour le taux de pauvreté)

personnes âgées de 75 ans ou plus vivant seules est de même ordre que la moyenne régionale (38 %).

Les revenus les plus bas et les situations de pauvreté ne sont pas limités aux quartiers prioritaires de la politique de la ville mais couvrent une grande partie des deux com-

munes. Des différences apparaissent toutefois, la commune de Beaucaire accueille en proportion davantage d'actifs sans diplôme et de familles monoparentales, la commune de Tarascon davantage de personnes seules âgées de 75 ans ou plus mais aussi de jeunes non insérés.

### 2 Unité urbaine de Beaucaire - Carte de situation

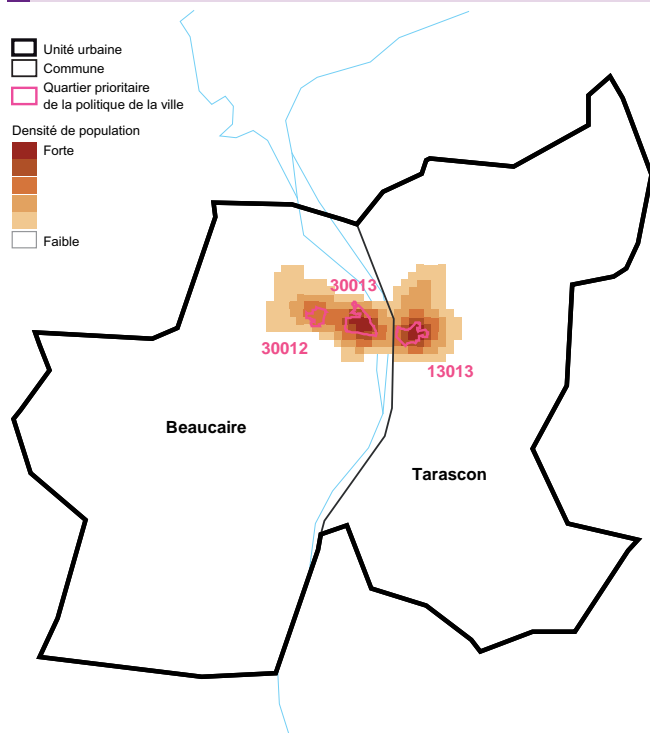

Source : Insee - Recensement de la population 2011 - © IGN-Insee 2015

### 3 Unité urbaine de Beaucaire - Répartition des revenus

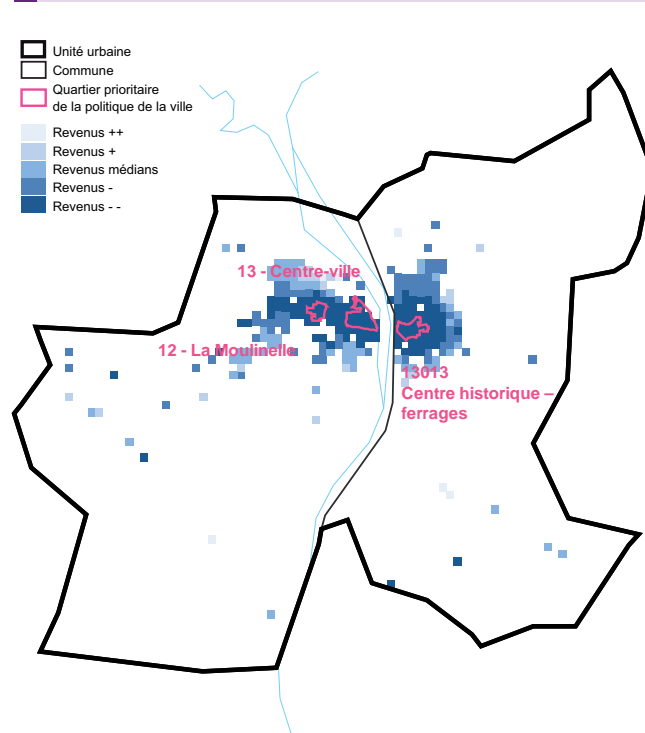

Source : Insee - Revenus fiscaux localisés 2011 - © IGN-Insee 2015

4 Unité urbaine de Beaucaire - Locataires en logement social

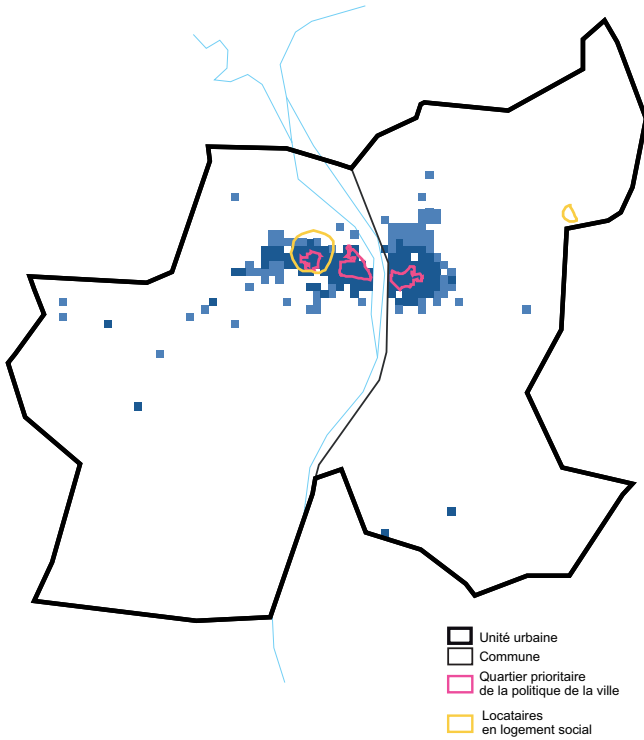

Source : Insee - Recensement de la population 2011 - © IGN-Insee 2015

5 Unité urbaine de Beaucaire - Difficultés d'accès à l'emploi

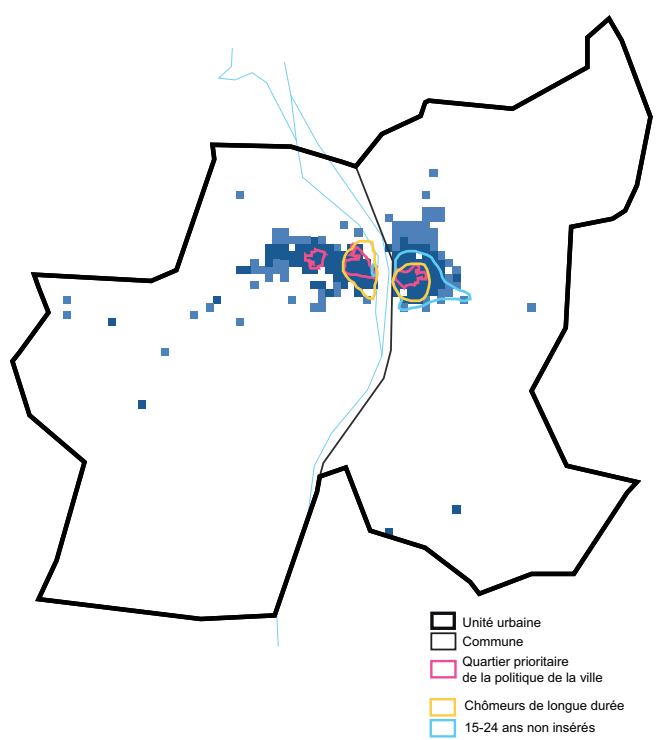

Source : Insee - Revenus fiscaux localisés 2011 - © IGN-Insee 2015

6 Unité urbaine de Beaucaire - Actifs sans diplôme

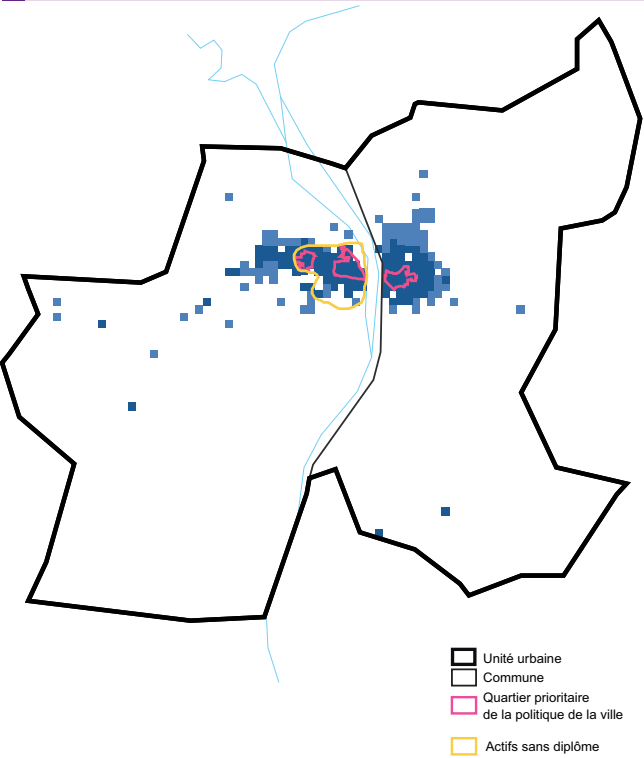

Source : Insee - Recensement de la population 2011 - © IGN-Insee 2015

7 Unité urbaine de Beaucaire - Fragilités familiales

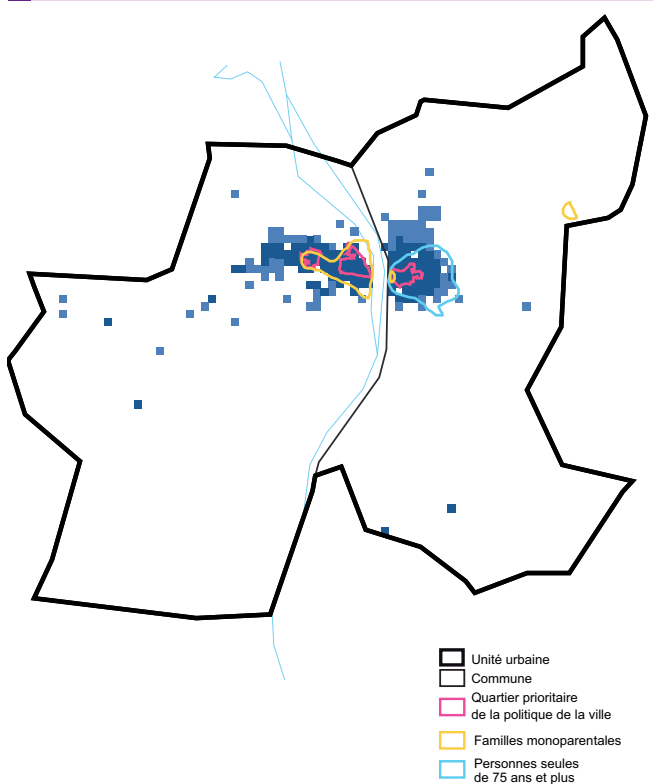

Source : Insee - Revenus fiscaux localisés 2011 - © IGN-Insee 2015

# Unité urbaine de La Grand-Combe

## La plus pauvre et la plus inégalitaire des unités urbaines de la région

Dans l'unité urbaine de La Grand-Combe, la population est concentrée le long de la route nationale 106, à cheval sur les trois principales communes : La Grand-Combe (5 200 habitants), Les Salles-du-Gardon (2 500 habitants) et Branoux-les-Taillades (1 400 habitants). Sainte-Cécile d'Angorge (600 habitants) complète l'unité urbaine. Parmi les 9 700 habitants, près d'un sur trois vit sous le seuil de pauvreté. Ce taux est le plus fort des unités urbaines languedociennes possédant au moins un quartier prioritaire de la politique de la ville. Le revenu médian y est le plus faible et les inégalités de revenus les plus fortes : le revenu avant redistribution des 10 % de ménages les plus aisés est près de 30 fois plus élevé que celui des 10 % les plus modestes (figure 1), trois fois plus que sur l'ensemble des unités urbaines de la région ayant au moins un quartier prioritaire. Situés sur le territoire de La Grand-Combe, en limite de Les Salles-du-Gardon et de Branoux-les-Taillades, les deux quartiers prioritaires de la politique de la ville recouvrent en partie la zone d'habitation la plus dense, à cheval sur les trois communes. Les ménages à faibles revenus sont nombreux dans cette zone, mais aussi dans le centre-

### 1 Caractéristiques démographiques, sociales et de revenus

Indicateurs	Unité	Unité urbaine	dont	Ensemble des Unités Urbaines du Languedoc-Roussillon avec QPV (*)
		La Grand-Combe	La Grand-Combe	
Revenu médian annuel par UC avant redistribution(*)	€	13 169	11 148	16 794
Rapport interdéclie D9/D1 des revenus avant redistribution (*)	-	29,2	n.d.	10,0
Part des foyers fiscaux non imposables	%	69,6	75,3	51,1
Taux de pauvreté	%	32,8	39,5	n.d.
Population	Nb	9 740	5 229	1 443 700
Part de la population de l'UU	%	///	53,7	///
Part des 15-24 ans ni étudiants ni en emploi	%	33,4	37,4	21,4
Part des chômeurs parmi les actifs	%	29,3	38,0	18,9
Part des chômeurs de longue durée parmi les actifs	%	16,6	22,4	8,3
Part de la population vivant en famille monoparentale parmi l'ensemble des familles	%	18,2	23,9	17,2
Part des personnes âgées de 75 ans ou + vivant seules	%	41,2	43,5	38,1
Part de la population locataire en logement social	%	23,4	28,4	13,8
Part des actifs sans diplôme	%	18,4	23,0	13,5

(\*) Cf. définitions

Sources : Insee - RP 2012, Insee-DGFIP - Revenus fiscaux localisés des ménages 2011 et Insee-DGFIP-Cnaf-Cnav-CCMSA, Fichier localisé social et fiscal 2012 (pour le taux de pauvreté)

village de Branoux-les-Taillades. Au-delà des limites des deux quartiers prioritaires, le secteur connaît un fort chômage de longue durée et une insertion sur le marché du travail particulièrement difficile, avec un jeune de 15 à 24 ans sur trois qui n'est ni en études ni en emploi. Le quartier « Trescol-La Levade » compte davantage d'actifs sans diplôme alors que dans le quartier « Centre-ville Arboux », les familles monoparentales

et, plus au sud, des personnes âgées vivant seules sont davantage présentes. Très présent, le logement social accueille 23 % des habitants de l'unité urbaine, et même 28 % des Grand-Combiens. Il est principalement réparti à la frontière des trois communes, dans des zones en partie distinctes des quartiers prioritaires.

### 2 Unité urbaine de La Grand-Combe - Carte de situation

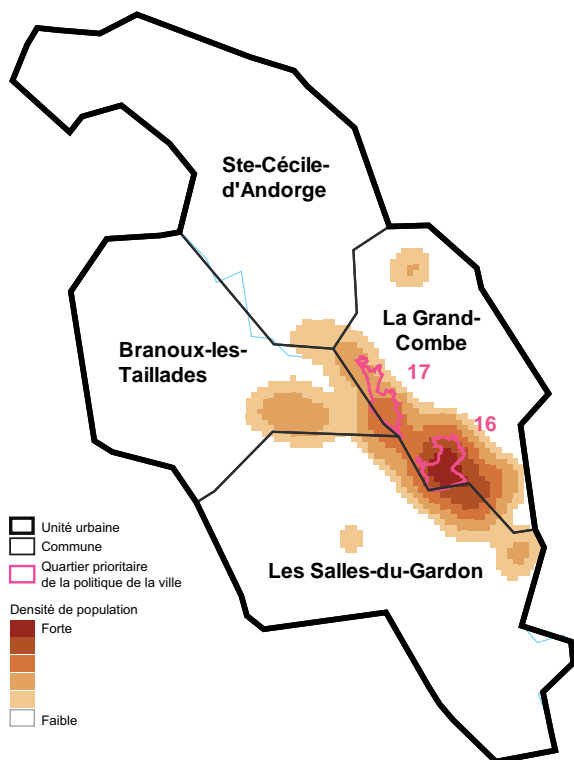

Source : Insee - Recensement de la population 2011 - © IGN-Insee 2015

### 3 Unité urbaine de La Grand-Combe - Répartition des revenus

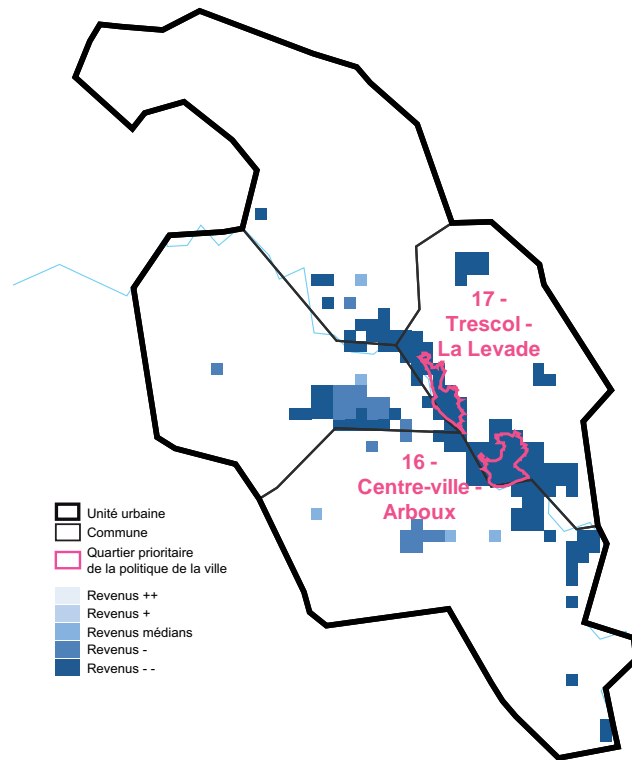

Source : Insee - Revenus fiscaux localisés 2011 - © IGN-Insee 2015

4 Unité urbaine de La Grand-Combe - Locataires en logement social

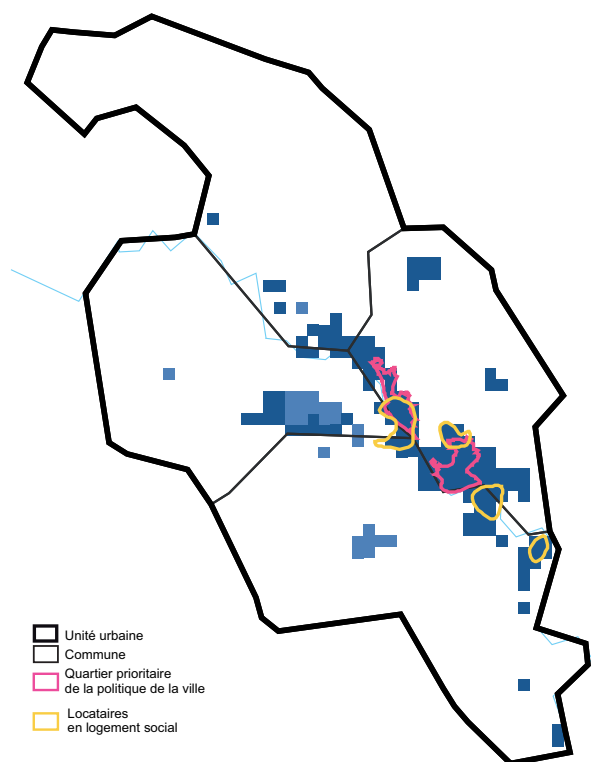

Source : Insee - Recensement de la population 2011 - © IGN-Insee 2015

5 Unité urbaine de La Grand-Combe - Difficultés d'accès à l'emploi

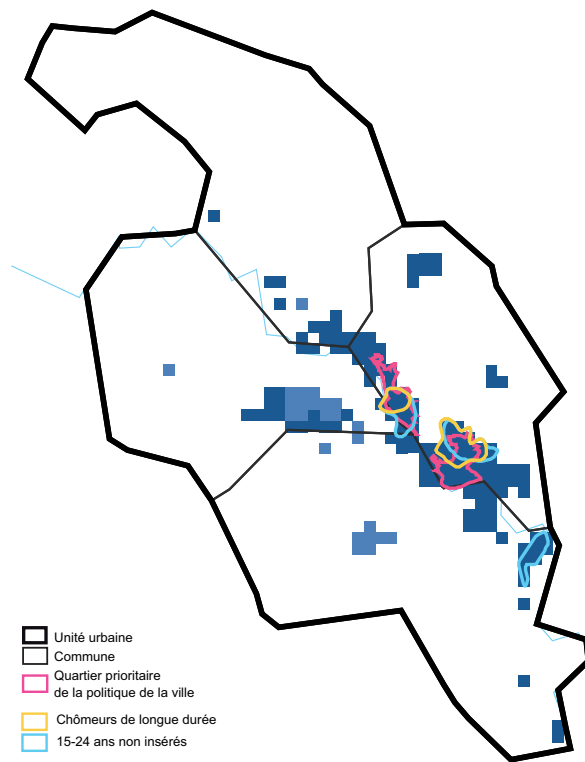

Source : Insee - Revenus fiscaux localisés 2011 - © IGN-Insee 2015

6 Unité urbaine de La Grand-Combe - Actifs sans diplôme

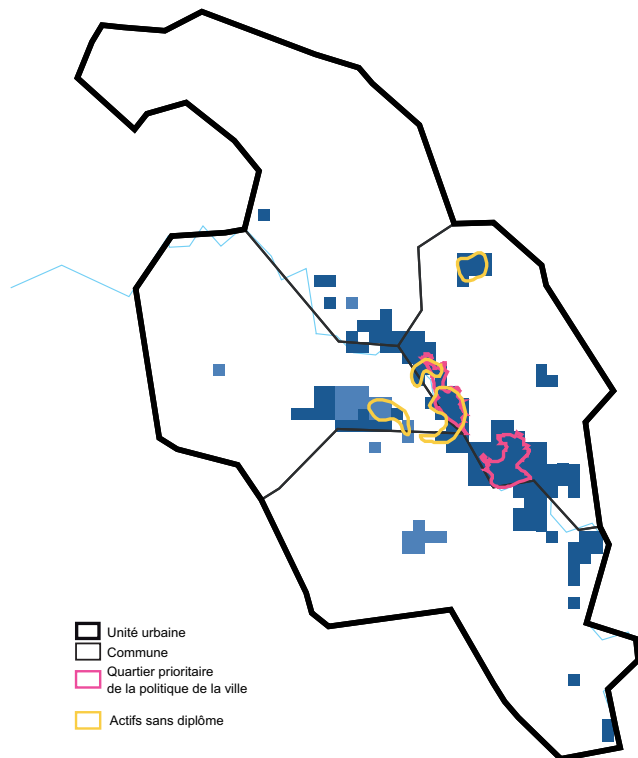

Source : Insee - Recensement de la population 2011 - © IGN-Insee 2015

7 Unité urbaine de La Grand-Combe - Fragilités familiales

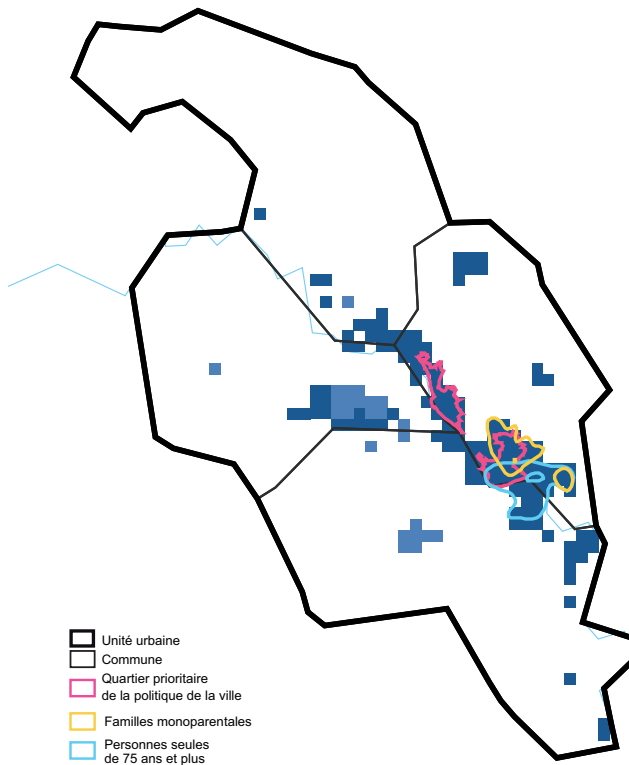

Source : Insee - Revenus fiscaux localisés 2011 - © IGN-Insee 2015



# Unité urbaine de Nîmes

## Faibles revenus et fortes inégalités

Dans l'unité urbaine de Nîmes, troisième de la région par sa population, près d'un habitant sur quatre vit sous le seuil de pauvreté. Ce taux est plus élevé que la moyenne régionale et atteint 28 % dans la commune de Nîmes, ville-centre de l'unité urbaine. Le niveau médian de revenu avant redistribution (16 300 euros) est nettement inférieur à l'unité urbaine de Montpellier (19 100 euros) et légèrement supérieur à celui de l'unité urbaine de Perpignan (15 900 euros).

Les inégalités de revenus sont relativement fortes, le rapport inter-décile est de 14 pour l'unité urbaine et de 20 pour Nîmes. Ces inégalités s'expliquent par un revenu avant redistribution des 10 % des ménages les plus aisés qui est le troisième plus élevé de la région après les unités urbaines de Montpellier et d'Uzès alors que celui des 10 % les plus modestes est le sixième le plus faible. Ce dernier s'établit à 2 500 euros par an et par unité de consommation et est équivalent au revenu maximal des 10 % de ménages les plus modestes de Perpignan. L'unité urbaine compte six quartiers priori-

### 1 Caractéristiques démographiques, sociales et de revenus

Indicateurs	Unité	Unité urbaine	dont	Ensemble des Unités Urbaines du Languedoc-Roussillon avec QPV (*)
		Nîmes	Nîmes	
Revenu médian annuel par UC avant redistribution(*)	€	16 258	15 230	16 794
Rapport inter-décile D9/D1 des revenus avant redistribution (*)	-	14,2	19,9	10,0
Part des foyers fiscaux non imposables	%	51,7	53,7	51,1
Taux de pauvreté	%	24,8	28,0	n.d.
Population	Nb	180 449	146 709	1 443 700
Part de la population de l'UU	%	///	81,3	///
Part des 15-24 ans ni étudiants ni en emploi	%	20,9	21,4	21,4
Part des chômeurs parmi les actifs	%	20,1	21,7	18,9
Part des chômeurs de longue durée parmi les actifs	%	9,2	9,9	8,3
Part de la population vivant en famille monoparentale parmi l'ensemble des familles	%	18,4	20,2	17,2
Part des personnes âgées de 75 ans ou + vivant seules	%	39,9	41,6	38,1
Part de la population locataire en logement social	%	17,9	21,3	13,8
Part des actifs sans diplôme	%	15,5	16,4	13,5

(\*) Cf. définitions

Sources : Insee - RP 2012, Insee-DGFiP - Revenus fiscaux localisés des ménages 2011 et Insee-DGFiP-Cnaf-Cnav-CCMSA, Fichier localisé social et fiscal 2012 (pour le taux de pauvreté)

taires de la politique de la ville, tous sur la commune de Nîmes. Dans le quartier de « Pissevin-Valdegour » le revenu médian est de 5 000 euros, un niveau équivalent aux cinq quartiers les plus pauvres de la région. Ce quartier, comme les cinq autres quartiers prioritaires de la politique de la ville de

Nîmes, concentre les situations de précarité, dans une unité urbaine où ces facteurs sont déjà supérieurs à la moyenne des unités urbaines de la région. Le logement social, très présent, accueille 18 % des habitants de l'unité urbaine, majoritairement à Nîmes.

### 2 Unité urbaine de Nîmes - Carte de situation

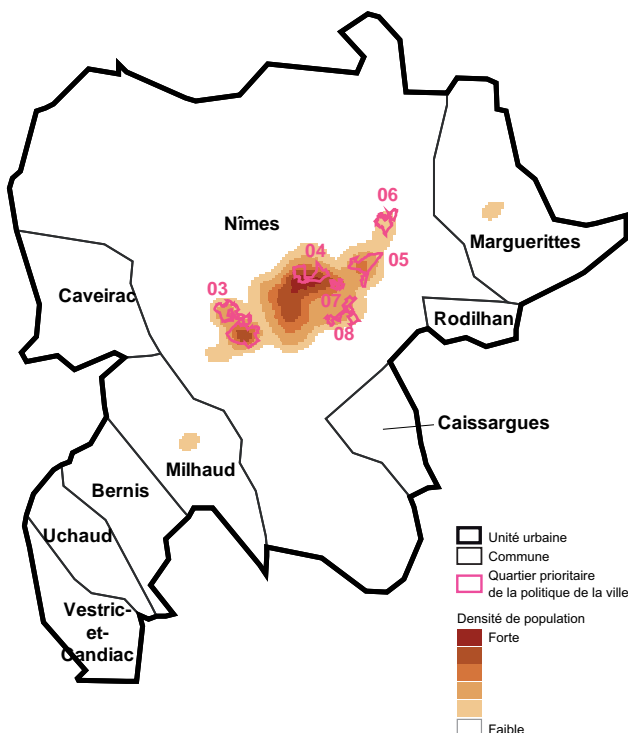

Source : Insee - Recensement de la population 2011 - © IGN-Insee 2015

### 3 Unité urbaine de Nîmes - Répartition des revenus

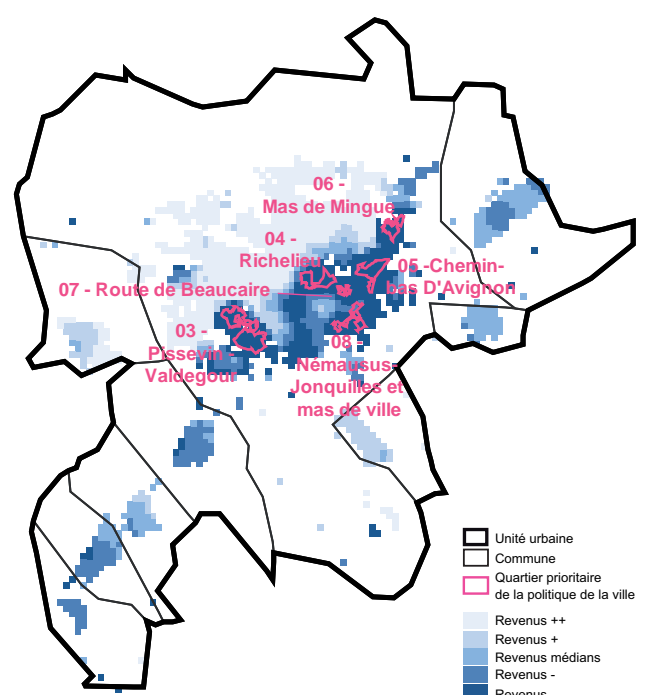

Source : Insee - Revenus fiscaux localisés 2011 - © IGN-Insee 2015



4 Unité urbaine de Nîmes - Locataires en logement social

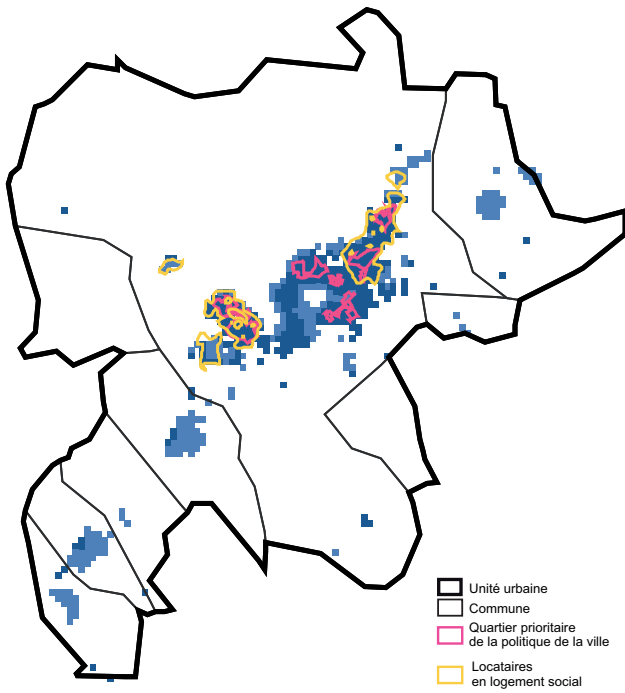

Source : Insee - Recensement de la population 2011 - © IGN-Insee 2015

5 Unité urbaine de Nîmes - Difficultés d'accès à l'emploi

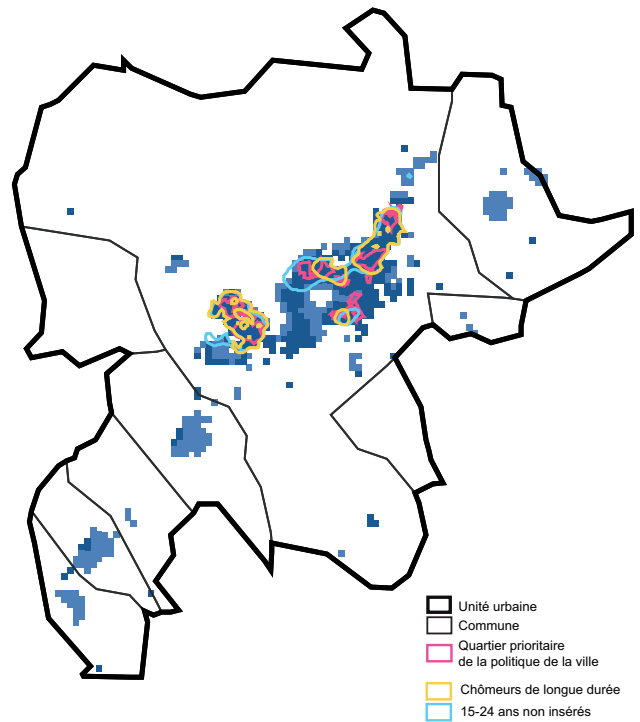

Source : Insee - Revenus fiscaux localisés 2011 - © IGN-Insee 2015

6 Unité urbaine de Nîmes - Actifs sans diplôme

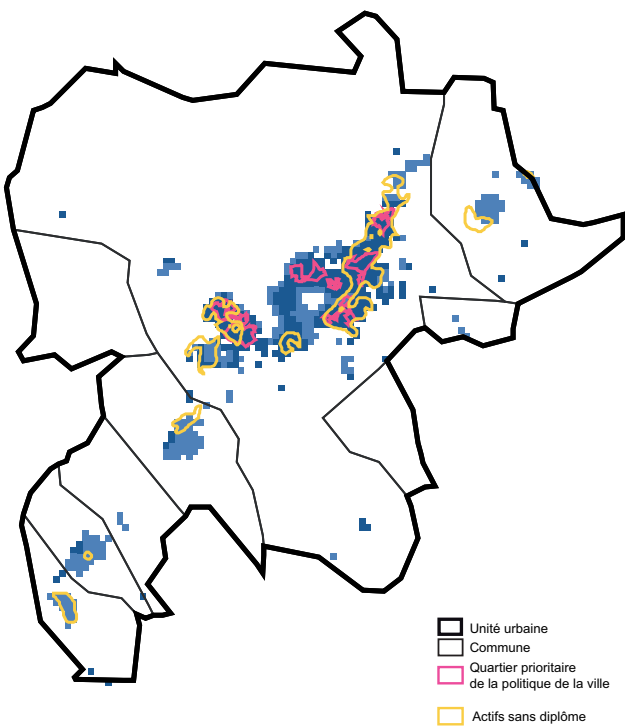

Source : Insee - Recensement de la population 2011 - © IGN-Insee 2015

7 Unité urbaine de Nîmes - Fragilités familiales

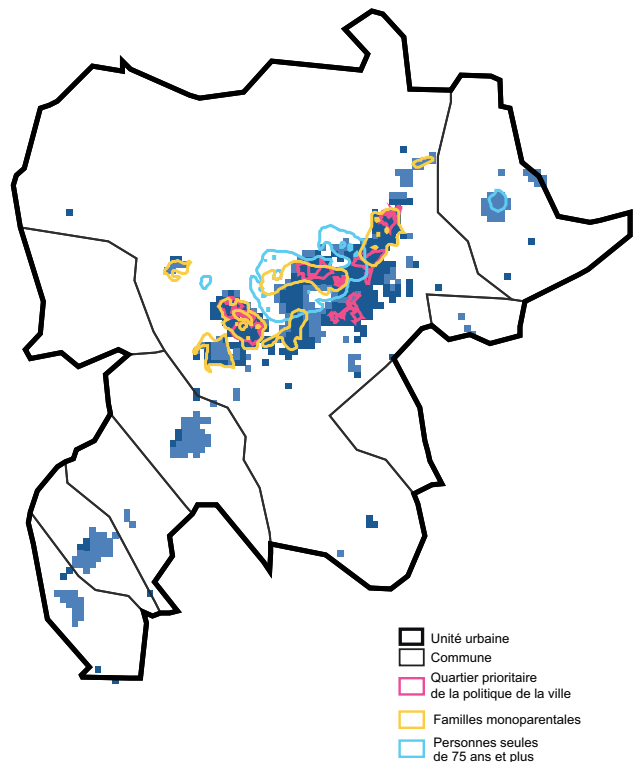

Source : Insee - Revenus fiscaux localisés 2011 - © IGN-Insee 2015

# Unité urbaine de Pont-Saint-Esprit

## Des fragilités économiques et sociales concentrées dans le centre-ville de Pont-Saint-Esprit

L'unité urbaine de Pont-Saint-Esprit, avec 15 500 habitants, compte cinq communes, dont la ville-centre regroupe les deux tiers des habitants. À Pont-Saint-Esprit, nombre d'habitants du centre-ville ont des revenus parmi les plus bas. Des difficultés face à l'emploi et des fragilités familiales s'accompagnent pour les habitants de difficultés monétaires. La part des chômeurs parmi les actifs y est supérieure de près de trois points à celle de l'unité urbaine.

Les locataires de logements sociaux sont surreprésentés dans deux communes : Saint-Paulet-de-Caisson et Pont-Saint-Esprit. Les ménages aux revenus les plus élevés sont davantage présents sur les communes de Carsan et de Saint-Alexandre.

Dans la ville-centre, en dépit d'une part importante des foyers fiscaux non imposables (53 % contre 51 % pour l'ensemble des unités urbaines ayant au moins un quartier prioritaire politique de la ville), la part de locataires de logements sociaux est de 9 % contre 14 % pour l'ensemble des unités urbaines concernées par un QPV. Les difficultés d'insertion des jeunes Spiripontains sont notables, près d'un jeune sur quatre de 15-

### 1 Caractéristiques démographiques, sociales et de revenus

Indicateurs	Unité	Unité urbaine Pont-Saint-Esprit		Ensemble des Unités Urbaines du Languedoc-Roussillon avec QPV (*)
		Unité	dont Pont-Saint-Esprit	
Revenu médian annuel par UC avant redistribution(*)	€	17 484	16 352	16 794
Rapport interdécile D9/D1 des revenus avant redistribution (*)	-	6,7	7,9	10,0
Part des foyers fiscaux non imposables	%	49,8	53,2	51,1
Taux de pauvreté	%	20,0	23,8	n.d.
Population	Nb	15 492	10 651	1 443 700
Part de la population de l'UU	%	///	68,8	///
Part des 15-24 ans ni étudiants ni en emploi	%	23,1	24,7	21,4
Part des chômeurs parmi les actifs	%	17,1	19,8	18,9
Part des chômeurs de longue durée parmi les actifs	%	7,8	9,4	8,3
Part de la population vivant en famille monoparentale parmi l'ensemble des familles	%	12,9	15,3	17,2
Part des personnes âgées de 75 ans ou + vivant seules	%	36,5	37,4	38,1
Part de la population locataire en logement social	%	7,0	9,3	13,8
Part des actifs sans diplôme	%	15,2	17,0	13,5

(\*) Cf. définitions

Sources : Insee - RP 2012, Insee-DGFIP - Revenus fiscaux localisés des ménages 2011 et Insee-DGFIP-Cnaf-Cnav-CCMSA, Fichier localisé social et fiscal 2012 (pour le taux de pauvreté)

24 ans n'est ni étudiant ni en emploi, contre un sur cinq en moyenne régionale urbaine. Une large zone centrée sur le centre-ville de Pont-Saint-Esprit concentre les fragilités économiques et sociales bien au-delà du quartier prioritaire de la ville dénommé « Centre-ville ».

Les inégalités de revenus sont beaucoup moins marquées dans l'unité urbaine qu'en moyenne régionale urbaine (figure 1). Le revenu médian de la ville-centre est inférieur à celui de l'unité urbaine, signe de la présence de revenus plus élevés en dehors de Pont-Saint-Esprit, comme à Saint-Alexandre au sud de l'unité urbaine.

### 2 Unité urbaine de Pont-Saint-Esprit - Carte de situation

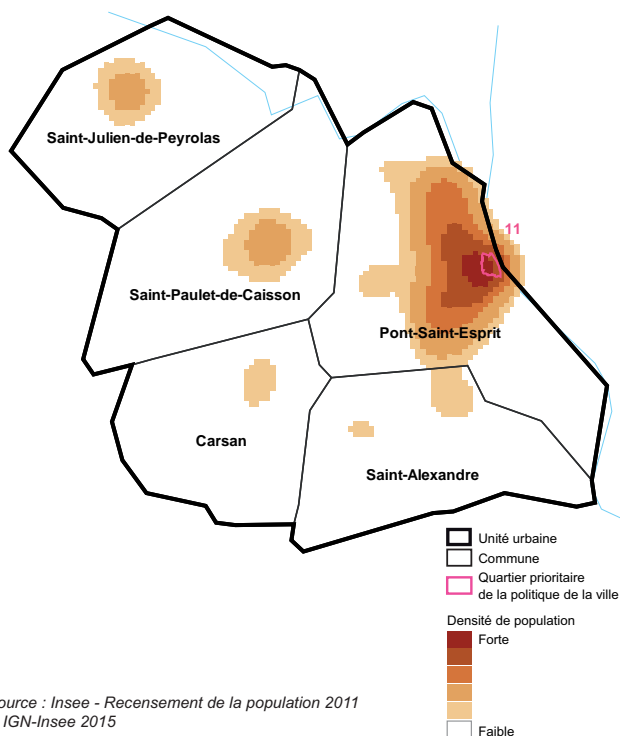

### 3 Unité urbaine de Pont-Saint-Esprit - Répartition des revenus

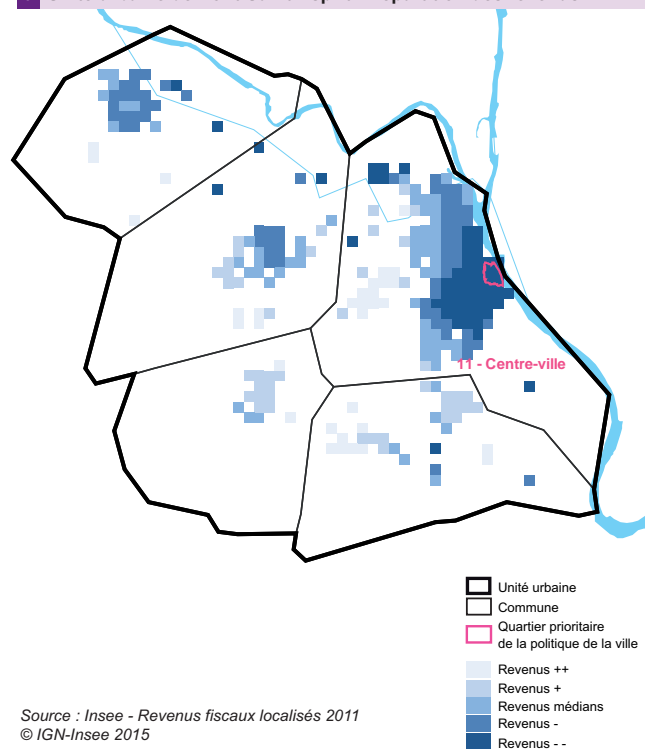

4 Unité urbaine de Pont-Saint-Espirit - Locataires en logement social

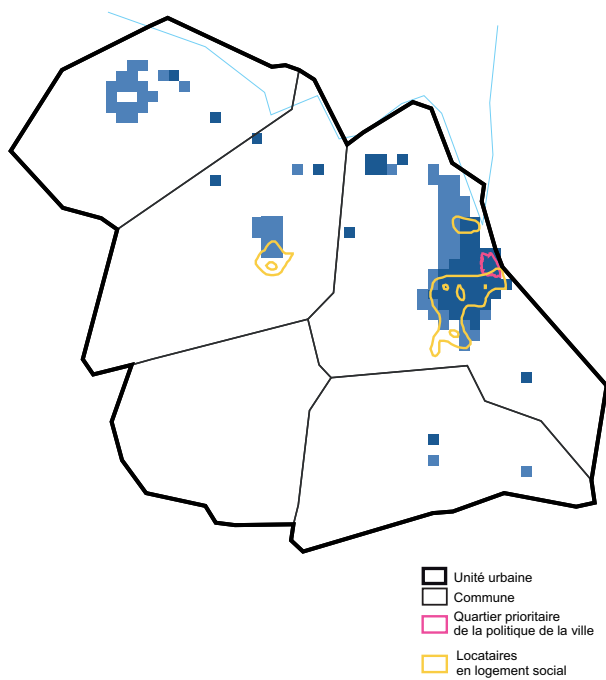

Source : Insee - Recensement de la population 2011 - © IGN-Insee 2015

5 Unité urbaine de Pont-Saint-Espirit - Difficultés d'accès à l'emploi

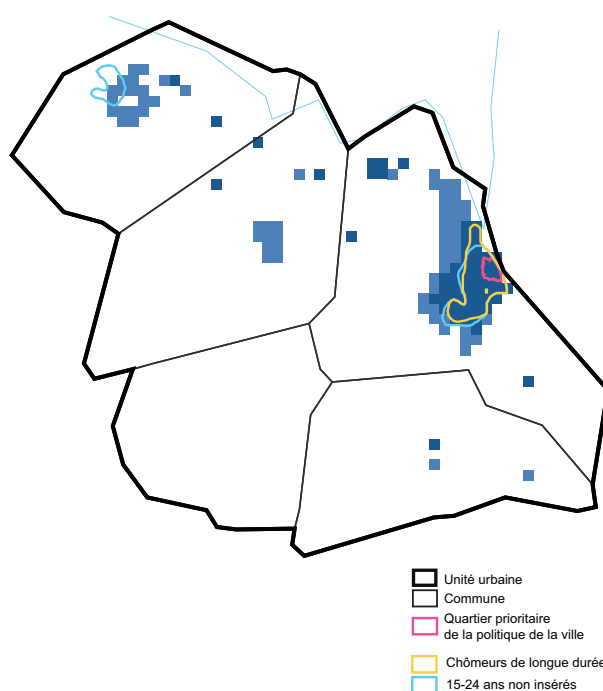

Source : Insee - Revenus fiscaux localisés 2011 - © IGN-Insee 2015

6 Unité urbaine de Pont-Saint-Espirit - Actifs sans diplôme

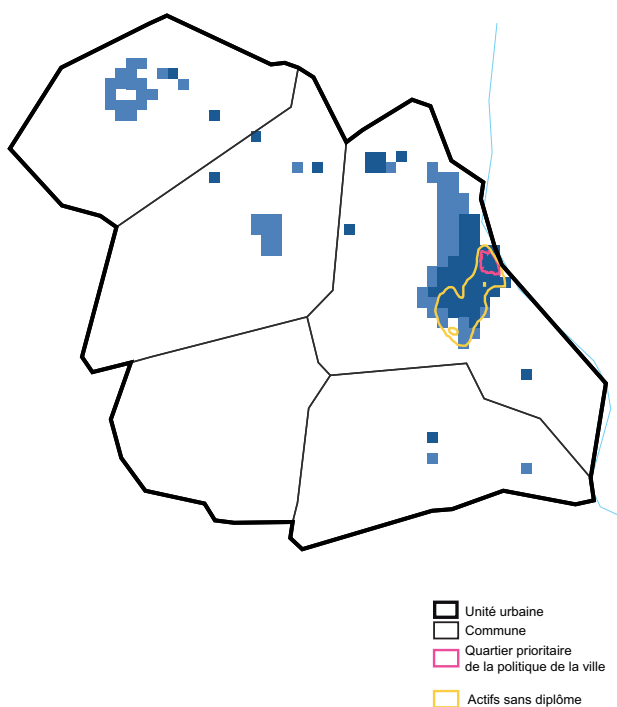

Source : Insee - Recensement de la population 2011 - © IGN-Insee 2015

7 Unité urbaine de Pont-Saint-Espirit - Fragilités familiales

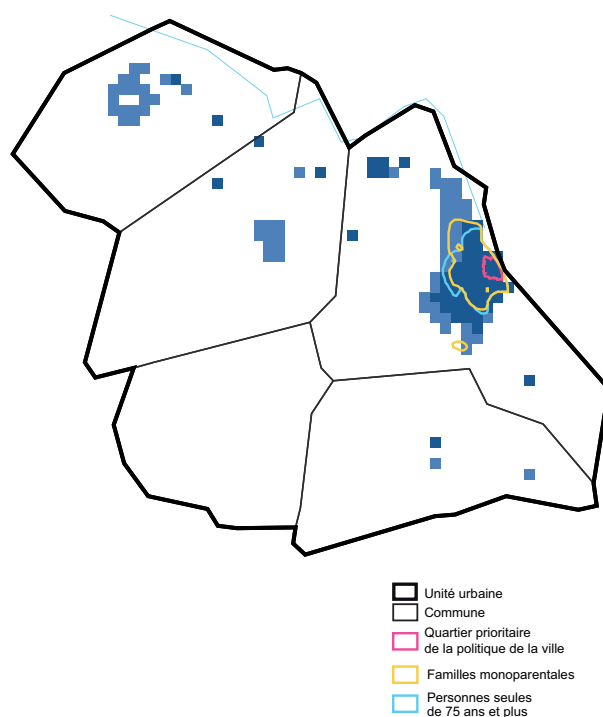

Source : Insee - Revenus fiscaux localisés 2011 - © IGN-Insee 2015

# Unité urbaine de Saint-Gilles

## Revenus très faibles pour de nombreux ménages

Dans l'unité urbaine de Saint-Gilles, constituée d'une seule commune, 28 % des 14 000 habitants vivent sous le seuil de pauvreté (figure 1). Ce taux de pauvreté est supérieur à la moyenne languedocienne (20 %) et le revenu médian est inférieur de près de 3 000 € à la moyenne des unités urbaines de la région possédant au moins un quartier prioritaire de la politique de la ville. Néanmoins, toujours comparée à ces mêmes unités urbaines, les inégalités de revenus sont, à Saint-Gilles, inférieures à la moyenne : le revenu avant redistribution des 10 % de ménages les plus aisés est 8 fois plus élevé que celui des 10 % les plus modestes.

La population de Saint-Gilles est souvent en situation de fragilité par rapport à l'emploi, avec pour les actifs un chômage important et une moindre qualification notable, et pour les jeunes des difficultés d'insertion sur le marché du travail. Les familles monoparentales sont relativement moins fréquentes dans l'unité urbaine, mais elles sont surreprésentées dans le quartier prioritaire de la politique de la ville dénommé « Sabatot-

### 1 Caractéristiques démographiques, sociales et de revenus

Indicateurs	Unité	Unité urbaine Saint-Gilles	Ensemble des Unités Urbaines du Languedoc-Roussillon avec QPV (*)
Revenu médian annuel par UC avant redistribution(*)	€	13 948	16 794
Rapport interdécile D9/D1 des revenus avant redistribution (*)	-	8,0	10,0
Part des foyers fiscaux non imposables	%	59,5	51,1
Taux de pauvreté	%	27,9	n.d.
Population	Nb	13 646	1 443 700
Part de la population de l'UU	%	///	///
Part des 15-24 ans ni étudiants ni en emploi	%	29,8	21,4
Part des chômeurs parmi les actifs	%	21,1	18,9
Part des chômeurs de longue durée parmi les actifs	%	8,2	8,3
Part de la population vivant en famille monoparentale parmi l'ensemble des familles	%	12,5	17,2
Part des personnes âgées de 75 ans ou + vivant seules	%	35,0	38,1
Part de la population locataire en logement social	%	13,7	13,8
Part des actifs sans diplôme	%	24,4	13,5

(\*) Cf. définitions

Sources : Insee - RP 2012, Insee-DGFIP - Revenus fiscaux localisés des ménages 2011 et Insee-DGFIP-Cnaf-Cnav-CCMSA, Fichier localisé social et fiscal 2012 (pour le taux de pauvreté)

Centre Ancien ». Situé au cœur de la zone densément peuplée, il est habité en majorité par des ménages aux revenus très modestes. Situé au nord du quartier prioritaire, sur un territoire plus large, le logement social est relativement peu développé à Saint-Gilles, eu égard à la pauvreté marquée de la ville.

14 % des habitants sont locataires d'un logement social, pourcentage proche de la moyenne des unités urbaines de la région qui possèdent au moins un quartier prioritaire de la politique de la ville.

### 2 Unité urbaine de Saint-Gilles - Carte de situation

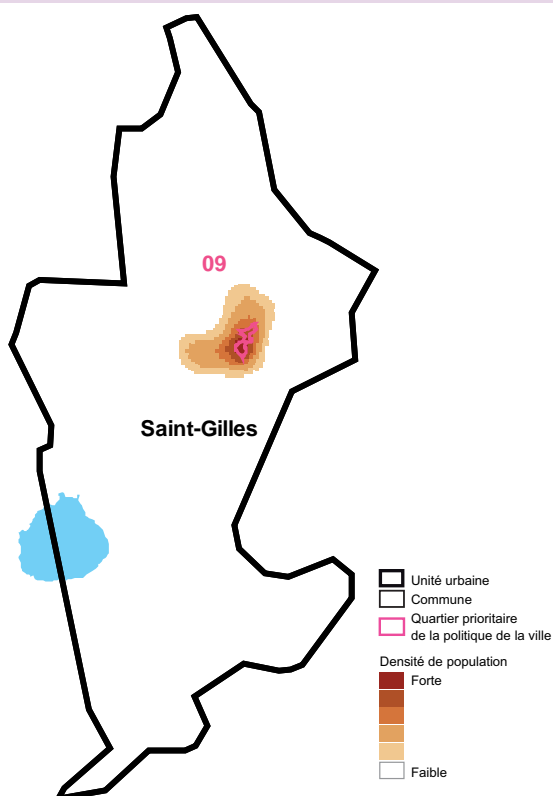

Source : Insee - Recensement de la population 2011 - © IGN-Insee 2015

### 3 Unité urbaine de Saint-Gilles - Répartition des revenus

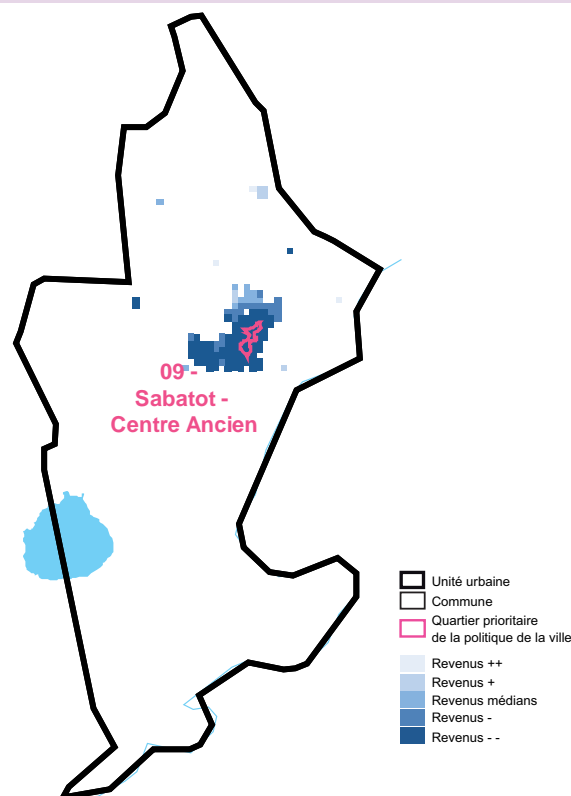

Source : Insee - Revenus fiscaux localisés 2011 - © IGN-Insee 2015

4 Unité urbaine de Saint-Gilles - Locataires en logement social

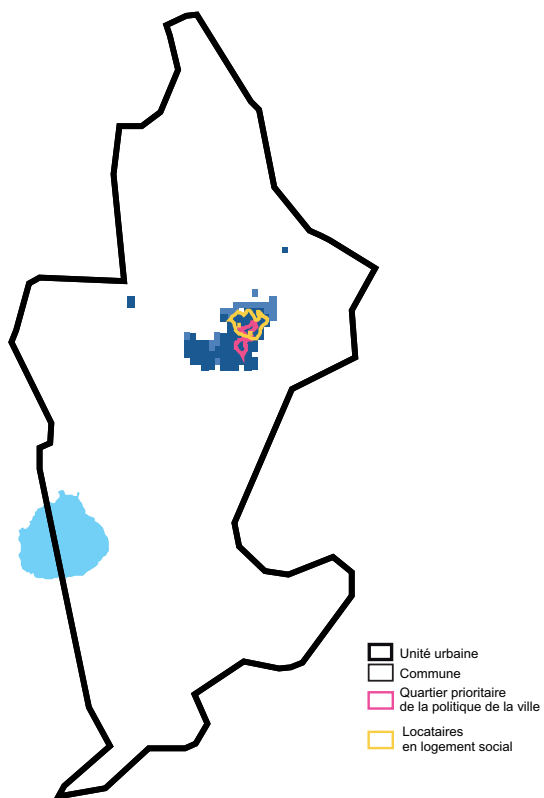

Source : Insee - Recensement de la population 2011 - © IGN-Insee 2015

5 Unité urbaine de Saint-Gilles - Difficultés d'accès à l'emploi

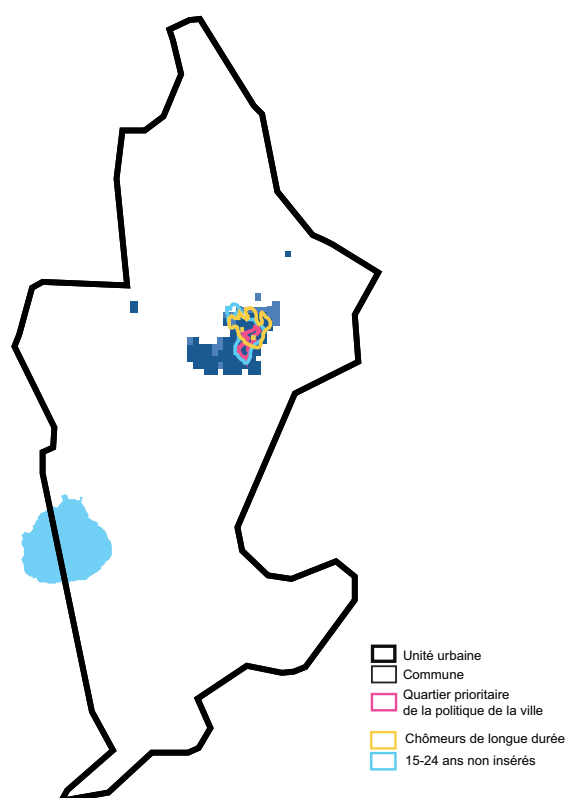

Source : Insee - Revenus fiscaux localisés 2011 - © IGN-Insee 2015

6 Unité urbaine de Saint-Gilles - Actifs sans diplôme

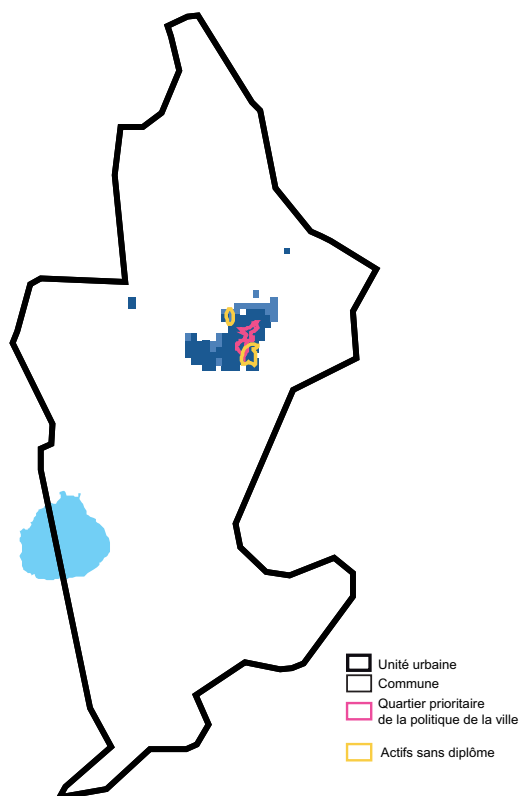

Source : Insee - Recensement de la population 2011 - © IGN-Insee 2015

7 Unité urbaine de Saint-Gilles - Fragilités familiales

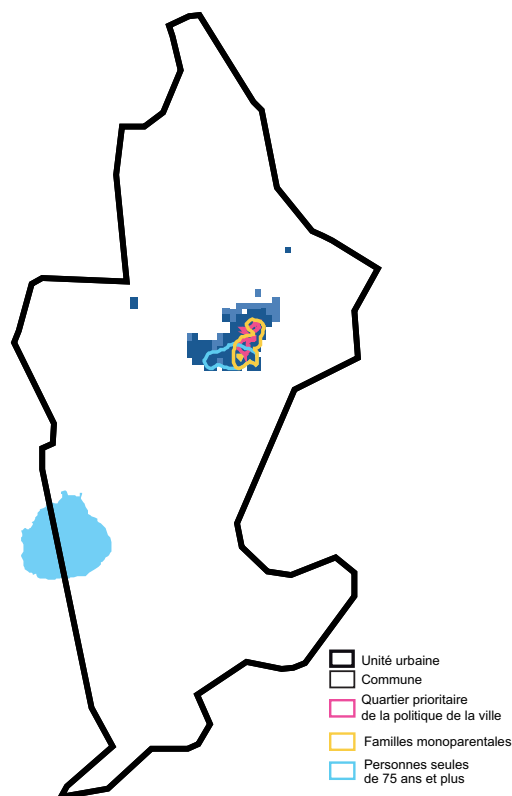

Source : Insee - Revenus fiscaux localisés 2011 - © IGN-Insee 2015

# Unité urbaine d'Uzès

## Pauvreté et inégalités modérées

L'unité urbaine d'Uzès compte 11 800 habitants, dont 21 % vivent sous le seuil de pauvreté, taux dans la moyenne régionale (20 %). Les inégalités de revenus sont fortes, mais demeurent plus faibles que dans l'ensemble des unités urbaines languedociennes possédant au moins un quartier prioritaire de la politique de la ville : le revenu avant redistribution des 10 % de ménages les plus aisés est 8 fois plus élevé que celui des 10 % les plus modestes. La pauvreté et les inégalités de revenus sont un peu plus prégnantes dans la ville d'Uzès, qui regroupe 72 % de la population de l'unité urbaine (figure 1).

Dans cette unité urbaine, le chômage de longue durée est assez présent et n'épargne que la commune de Saint-Maximin. Les habitants sont moins touchés par des difficultés économiques et sociales, que ce soit la part de chômeurs parmi les actifs, la part de jeunes non insérés ou la part de familles monoparentales. Les habitants d'Uzès connaissent un peu plus de difficultés que ceux des autres communes de l'unité urbaine. Uzès possède un quartier

### 1 Caractéristiques démographiques, sociales et de revenus

Indicateurs	Unité	Unité urbaine Uzès	dont Uzès	Ensemble des Unités Urbaines du Languedoc-Roussillon avec QPV (*)
Revenu médian annuel par UC avant redistribution(*)	€	17 007	16 307	16 794
Rapport interdécile D9/D1 des revenus avant redistribution (*)	-	8,0	9,2	10,0
Part des foyers fiscaux non imposables	%	51,6	54,3	51,1
Taux de pauvreté	%	20,9	23,3	n.d.
Population	Nb	11 844	8 578	1 443 700
Part de la population de l'UU	%	///	72,4	///
Part des 15-24 ans ni étudiants ni en emploi	%	20,1	22,3	21,4
Part des chômeurs parmi les actifs	%	17,9	20,0	18,9
Part des chômeurs de longue durée parmi les actifs	%	9,0	10,3	8,3
Part de la population vivant en famille monoparentale parmi l'ensemble des familles	%	16,6	19,1	17,2
Part des personnes âgées de 75 ans ou + vivant seules	%	36,5	38,3	38,1
Part de la population locataire en logement social	%	10,3	14,2	13,8
Part des actifs sans diplôme	%	14,9	15,5	13,5

(\*) Cf. définitions

Sources : Insee - RP 2012, Insee-DGFIP - Revenus fiscaux localisés des ménages 2011 et Insee-DGFIP-Cnaf-Cnav-CCMSA, Fichier localisé social et fiscal 2012 (pour le taux de pauvreté)

prioritaire de la politique de la ville, dénommé « Quartier prioritaire d'Uzès ». Il est situé au nord du cœur de la ville, sur une zone où résident de nombreux ménages aux revenus les plus modestes.

Le logement social est fortement représenté à Uzès où il accueille 14 % des habitants de la ville, dans un territoire couvert en partie par le quartier prioritaire.

### 2 Unité urbaine d'Uzès - Carte de situation

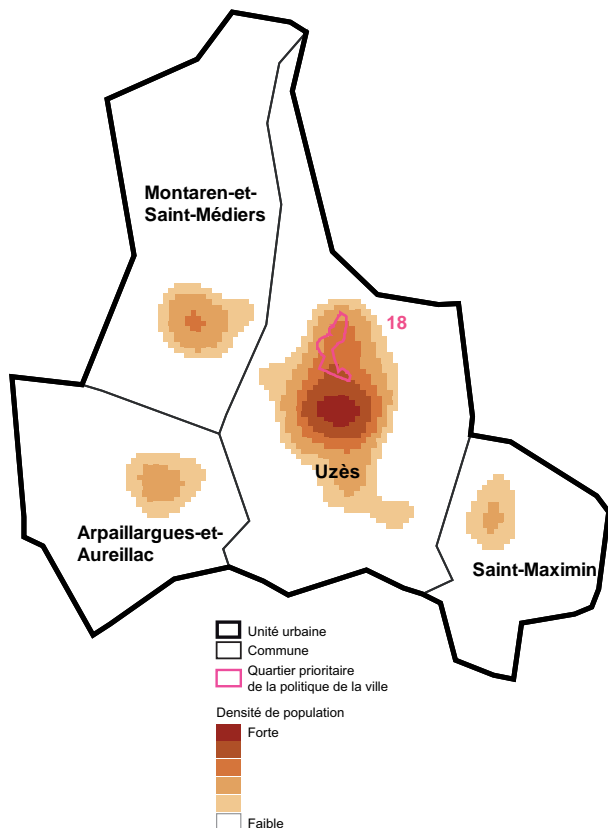

Source : Insee - Recensement de la population 2011 - © IGN-Insee 2015

### 3 Unité urbaine d'Uzès - Répartition des revenus

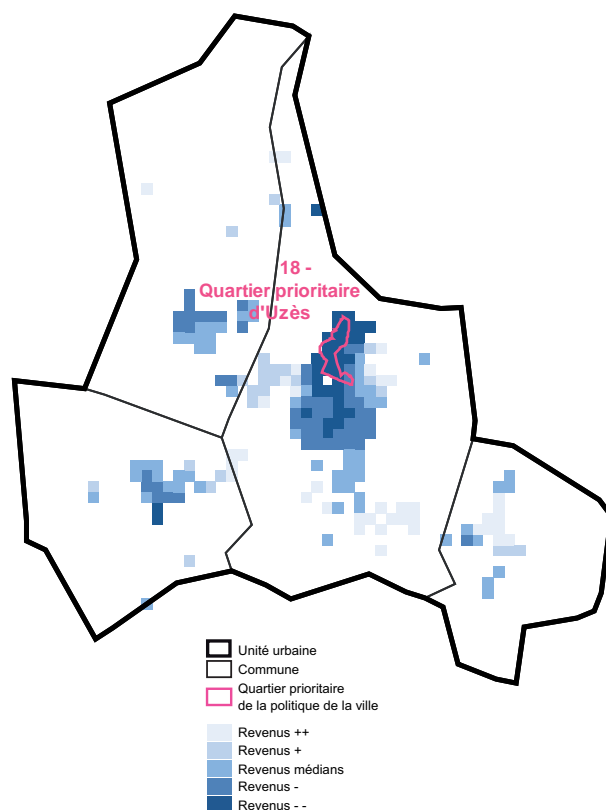

Source : Insee - Revenus fiscaux localisés 2011 - © IGN-Insee 2015

4 Unité urbaine d'Uzès - Locataires en logement social

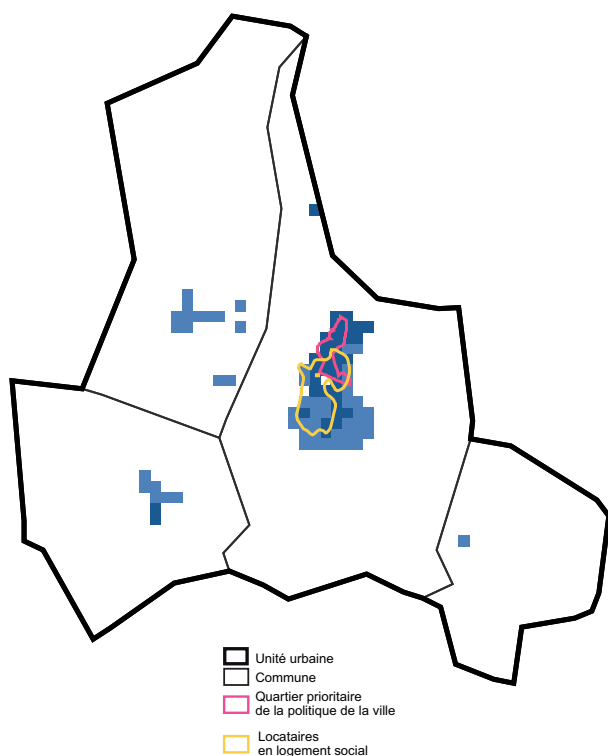

Source : Insee - Recensement de la population 2011 - © IGN-Insee 2015

5 Unité urbaine d'Uzès - Difficultés d'accès à l'emploi

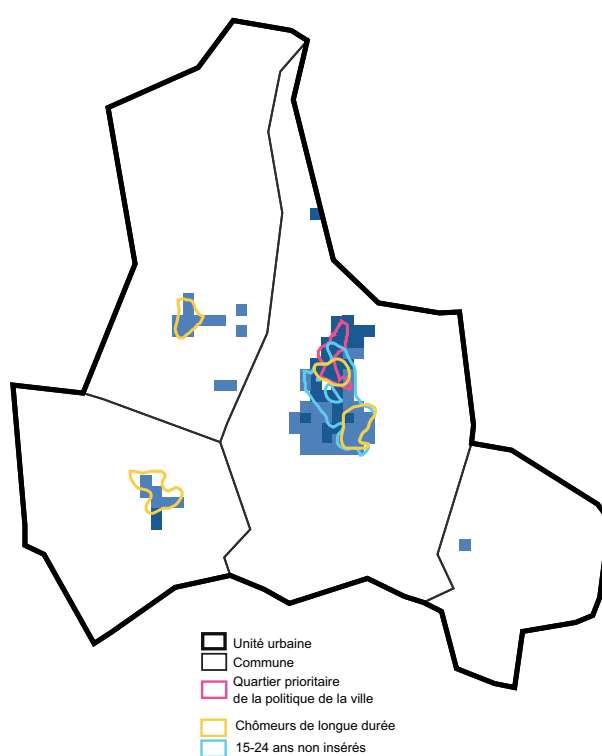

Source : Insee - Revenus fiscaux localisés 2011 - © IGN-Insee 2015

6 Unité urbaine d'Uzès - Actifs sans diplôme

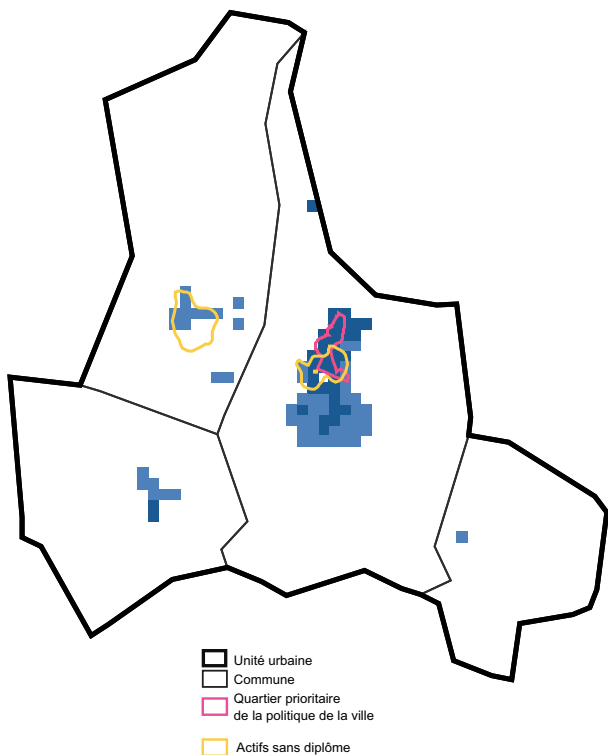

Source : Insee - Recensement de la population 2011 - © IGN-Insee 2015

7 Unité urbaine d'Uzès - Fragilités familiales

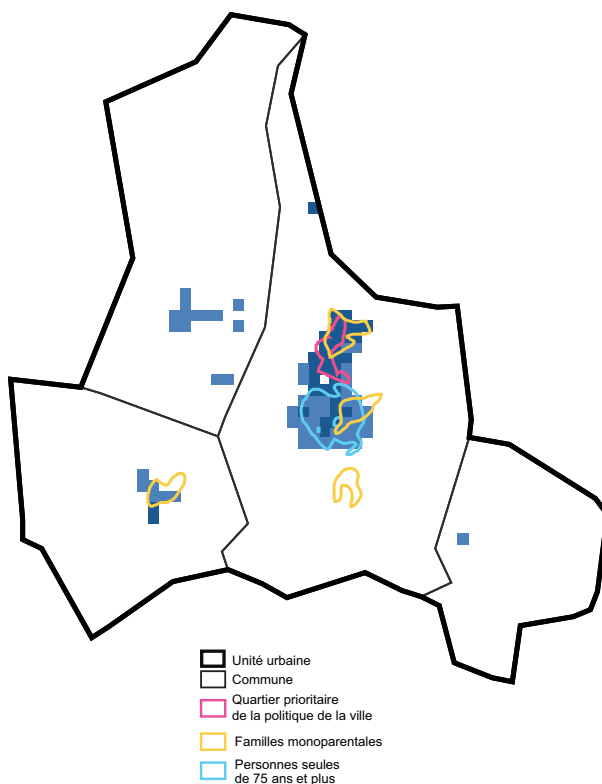

Source : Insee - Revenus fiscaux localisés 2011 - © IGN-Insee 2015

# Unité urbaine de Vauvert

## Revenus faibles et inégalités réduites

Parmi les 11 300 habitants de Vauvert, ville qui constitue à elle seule l'unité urbaine, 23 % vivent sous le seuil de pauvreté (figure 1). Ce taux de pauvreté est supérieur à la moyenne languedocienne (20 %). Il est confirmé par un revenu inférieur de 1 000 € à la moyenne des unités urbaines de la région qui possèdent au moins un quartier prioritaire de la politique de la ville. Cependant, Vauvert connaît des inégalités de revenus parmi les plus faibles de la région, toujours comparée aux mêmes unités urbaines : le revenu avant redistribution des 10 % de ménages les plus aisés est 6,5 fois plus élevé que celui des 10 % les plus modestes.

« Le Bosquet », le quartier prioritaire de la politique de la ville qui jouxte le centre-ville au nord, ne recouvre qu'en partie un territoire plus large aux fragilités familiales et sociales marquées. Ses habitants connaissent plus de pauvreté et des difficultés plus fréquentes d'accès à l'emploi (chômage de longue durée pour les actifs et difficultés d'insertion sur le marché du travail pour les jeunes). Les familles monoparentales y sont

### 1 Caractéristiques démographiques, sociales et de revenus

Indicateurs	Unité	Unité urbaine Vauvert	Ensemble des Unités Urbaines du Languedoc-Roussillon avec QPV (*)
Revenu médian annuel par UC avant redistribution(*)	€	15 758	16 794
Rapport interdécile D9/D1 des revenus avant redistribution (*)	-	6,5	10,0
Part des foyers fiscaux non imposables	%	55,5	51,1
Taux de pauvreté	%	23,0	n.d.
Population	Nb	11 261	1 443 700
Part de la population de l'UU	%	///	///
Part des 15-24 ans ni étudiants ni en emploi	%	28,2	21,4
Part des chômeurs parmi les actifs	%	20,7	18,9
Part des chômeurs de longue durée parmi les actifs	%	9,4	8,3
Part de la population vivant en famille monoparentale parmi l'ensemble des familles	%	16,0	17,2
Part des personnes âgées de 75 ans ou + vivant seules	%	35,9	38,1
Part de la population locataire en logement social	%	24,6	13,8
Part des actifs sans diplôme	%	17,5	13,5

(\*) Cf. définitions

Sources : Insee - RP 2012, Insee-DGFIP - Revenus fiscaux localisés des ménages 2011 et Insee-DGFIP-Cnaf-Cnav-CCMSA, Fichier localisé social et fiscal 2012 (pour le taux de pauvreté)

plus nombreuses. En revanche, les actifs sans diplôme, également plus nombreux dans la ville qu'ailleurs, résident en majorité hors du quartier prioritaire, dans une zone à la pauvreté relative (quartier « Le Gallian » figure 6).

Fortement représenté dans un large secteur qui englobe le quartier prioritaire, le logement social est très développé à Vauvert : un quart des Vauverdois louent un logement social, pourcentage supérieur à plusieurs unités urbaines plus pauvres.

### 2 Unité urbaine de Vauvert - Carte de situation

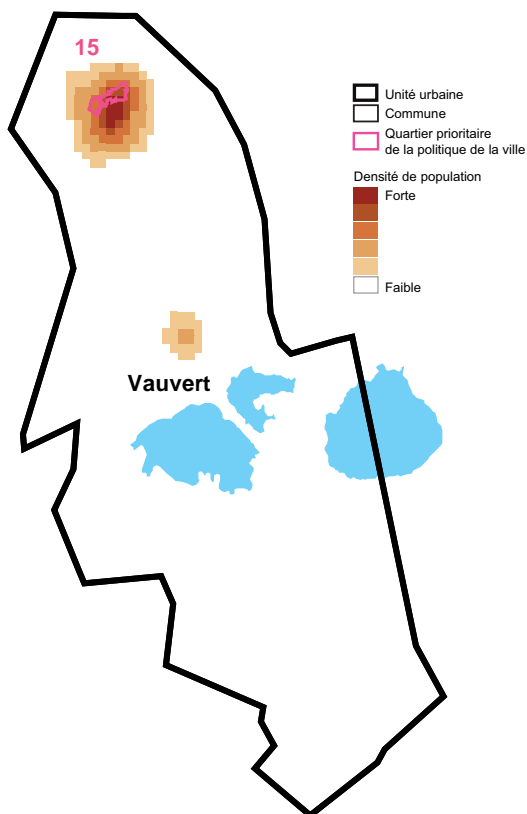

Source : Insee - Recensement de la population 2011 - © IGN-Insee 2015

### 3 Unité urbaine de Vauvert - Répartition des revenus

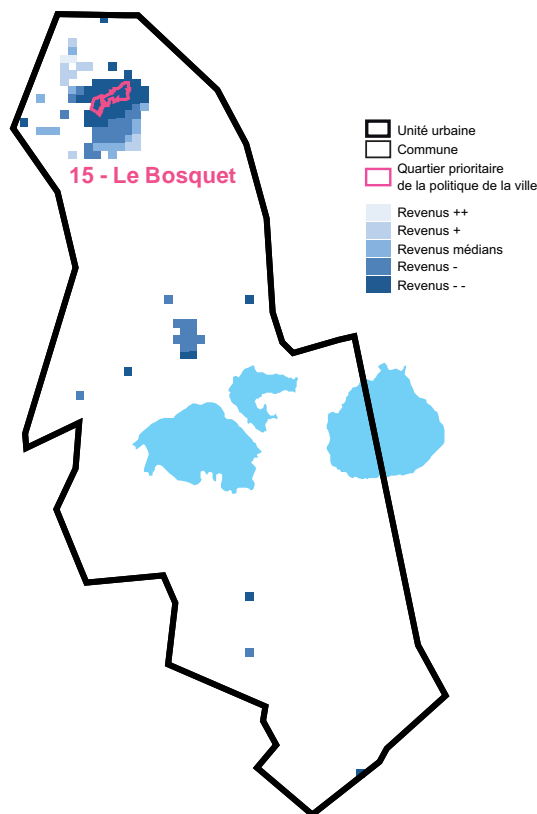

Source : Insee - Revenus fiscaux localisés 2011 - © IGN-Insee 2015



4 Unité urbaine de Vauvert - Locataires en logement social

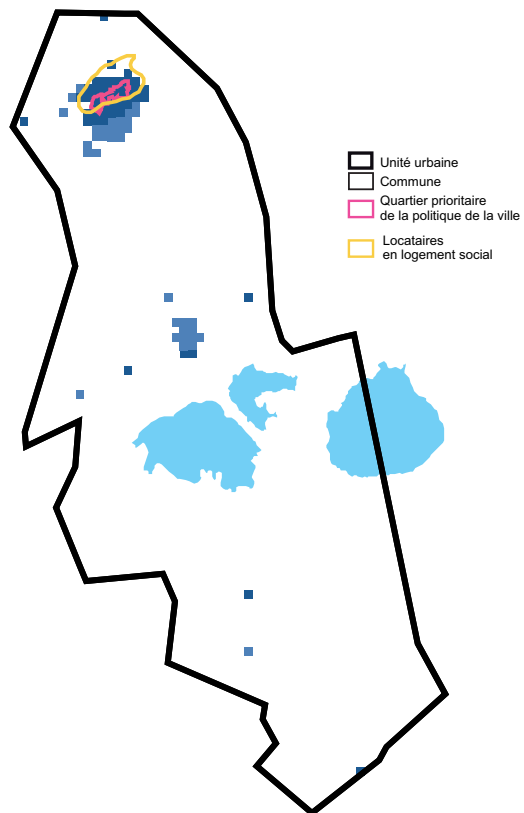

Source : Insee - Recensement de la population 2011 - © IGN-Insee 2015

5 Unité urbaine de Vauvert - Difficultés d'accès à l'emploi

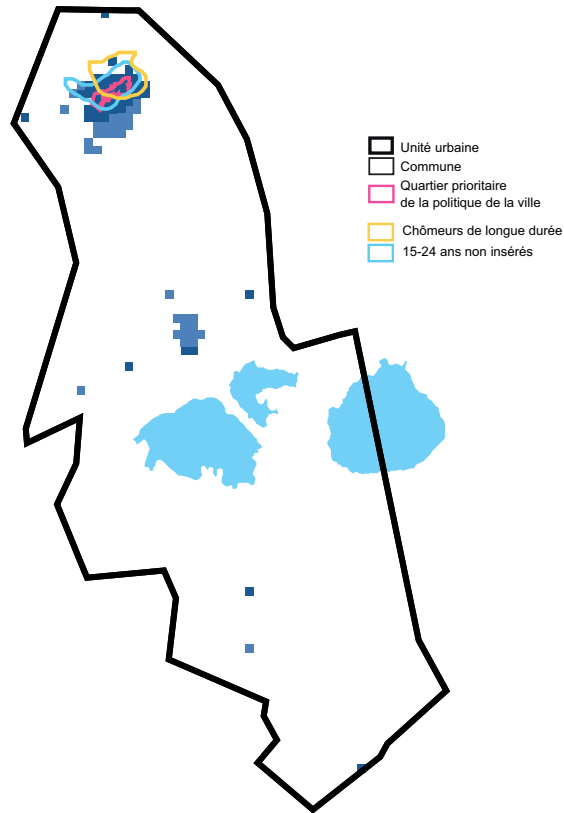

Source : Insee - Revenus fiscaux localisés 2011 - © IGN-Insee 2015

6 Unité urbaine de Vauvert - Actifs sans diplôme

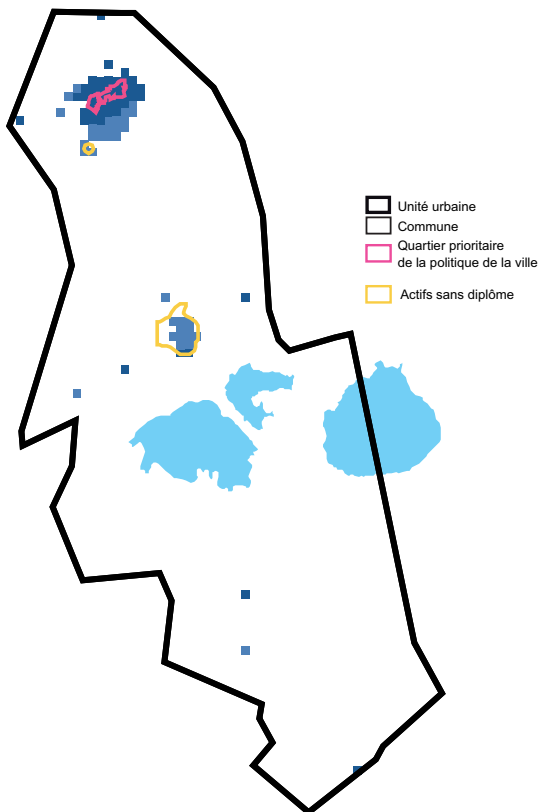

Source : Insee - Recensement de la population 2011 - © IGN-Insee 2015

7 Unité urbaine de Vauvert - Fragilités familiales

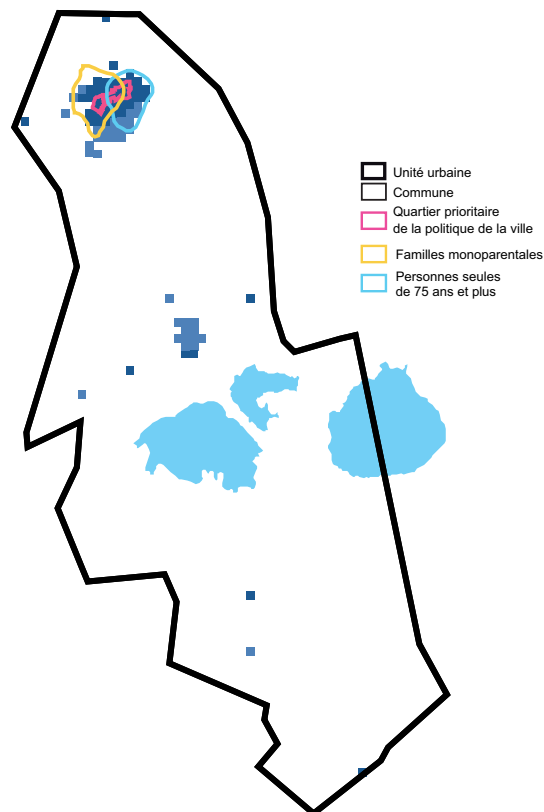

Source : Insee - Revenus fiscaux localisés 2011 - © IGN-Insee 2015

# Unité urbaine d'Agde

## La précarité au centre et au sud-est de la commune

Dans l'unité urbaine d'Agde, composée d'une seule commune, 22 % de la population vit en dessous du seuil de pauvreté, taux supérieur de deux points à la moyenne régionale. Les disparités de revenus y sont moins importantes que dans l'ensemble des unités urbaines du Languedoc-Roussillon. Les ménages aux revenus les plus bas résident davantage au centre-ville, notamment dans le quartier prioritaire « Centre-Ville » et au sud-est de la ville, autour de l'étang de Luno. Ces territoires sont aussi ceux à la densité de population la plus importante. Le Grau d'Agde, quartier fortement peuplé du sud-ouest de la ville, se divise en deux zones aux caractéristiques distinctes : à l'est les revenus les plus élevés, à l'ouest, du côté de la Tamarissière, les revenus les plus bas. Au Cap d'Agde et au Grau d'Agde, les personnes âgées de 75 ans ou plus vivant seules sont surreprésentées.

Dans le centre-ville, au-delà des limites du quartier prioritaire « Centre-Ville », les logements anciens, non spécifiquement sociaux, accueillent des populations avec des fragilités économiques. Les difficultés d'accès à l'emploi, avec une forte présence de chômeurs de longue durée, de jeunes non insérés ou d'actifs sans diplôme y sont plus

### 1 Caractéristiques démographiques, sociales et de revenus

Indicateurs	Unité	Unité urbaine Agde	Ensemble des Unités Urbaines du Languedoc-Roussillon avec QPV (*)
Revenu médian annuel par UC avant redistribution(*)	€	16 575	16 794
Rapport interdécile D9/D1 des revenus avant redistribution (*)	-	7,9	10,0
Part des foyers fiscaux non imposables	%	51,8	51,1
Taux de pauvreté	%	22,0	n.d.
Population	Nb	24 651	1 443 700
Part de la population de l'UU	%	///	///
Part des 15-24 ans ni étudiants ni en emploi	%	28,4	21,4
Part des chômeurs parmi les actifs	%	23,9	18,9
Part des chômeurs de longue durée parmi les actifs	%	9,7	8,3
Part de la population vivant en famille monoparentale parmi l'ensemble des familles	%	17,2	17,2
Part des personnes âgées de 75 ans ou + vivant seules	%	35,4	38,1
Part de la population locataire en logement social	%	6,5	13,8
Part des actifs sans diplôme	%	14,5	13,5

(\*) Cf. définitions

Sources : Insee - RP 2012, Insee-DGFIP - Revenus fiscaux localisés des ménages 2011 et Insee-DGFIP-Cnaf-Cnav-CCMSA, Fichier localisé social et fiscal 2012 (pour le taux de pauvreté)

fréquentes qu'ailleurs. À ces fragilités économiques s'ajoutent des fragilités sociales, avec une forte présence de familles monoparentales. Au sud-est du quartier prioritaire, les revenus sont également plus faibles, avec une forte présence de jeunes non insérés.

L'unité urbaine compte peu de locataires d'un logement social (6,5 % contre 13,8 % dans l'ensemble des unités urbaines ayant un quartier prioritaire).

### 2 Unité urbaine d'Agde - Carte de situation

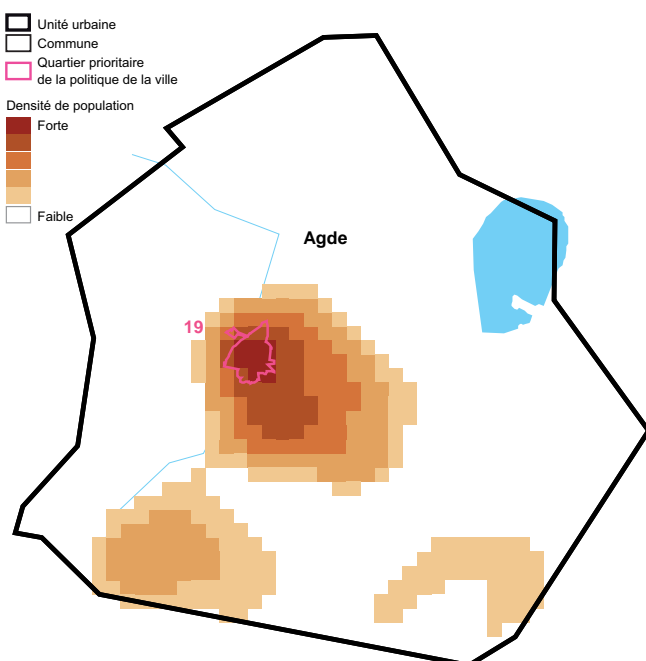

Source : Insee - Recensement de la population 2011 - © IGN-Insee 2015

### 3 Unité urbaine d'Agde - Répartition des revenus

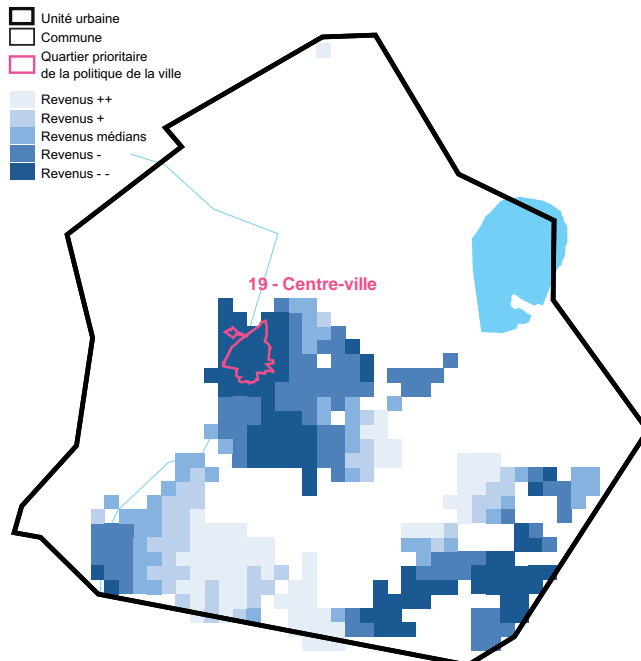

Source : Insee - Revenus fiscaux localisés 2011 - © IGN-Insee 2015

4 Unité urbaine d'Agde - Locataires en logement social

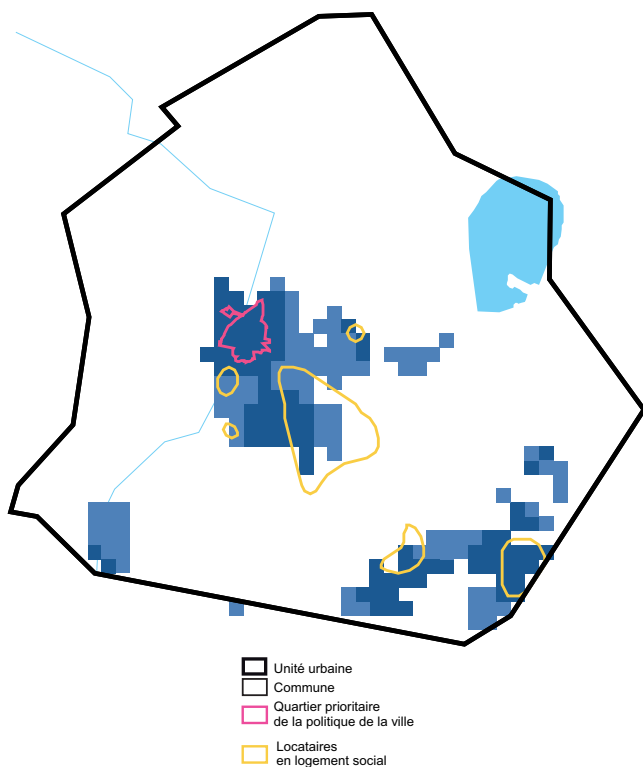

Source : Insee - Recensement de la population 2011 - © IGN-Insee 2015

5 Unité urbaine d'Agde - Difficultés d'accès à l'emploi

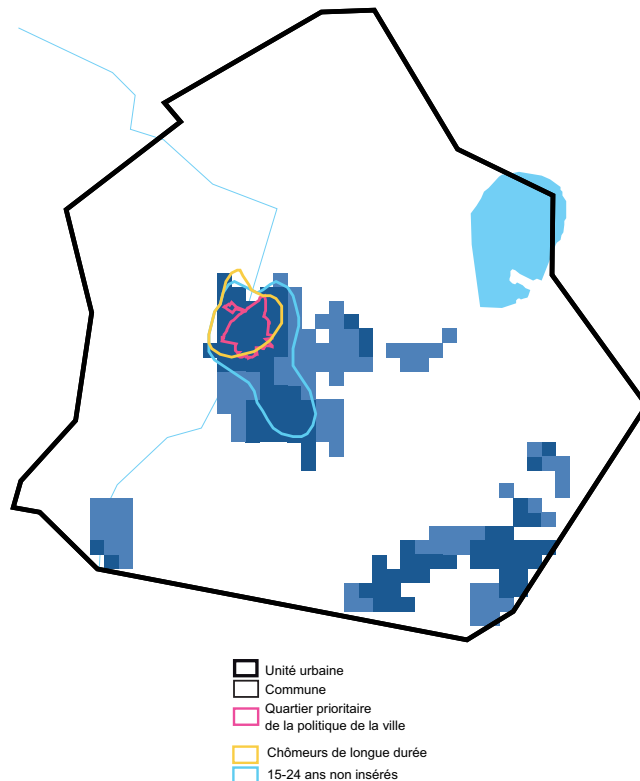

Source : Insee - Revenus fiscaux localisés 2011 - © IGN-Insee 2015

6 Unité urbaine d'Agde - Actifs sans diplôme

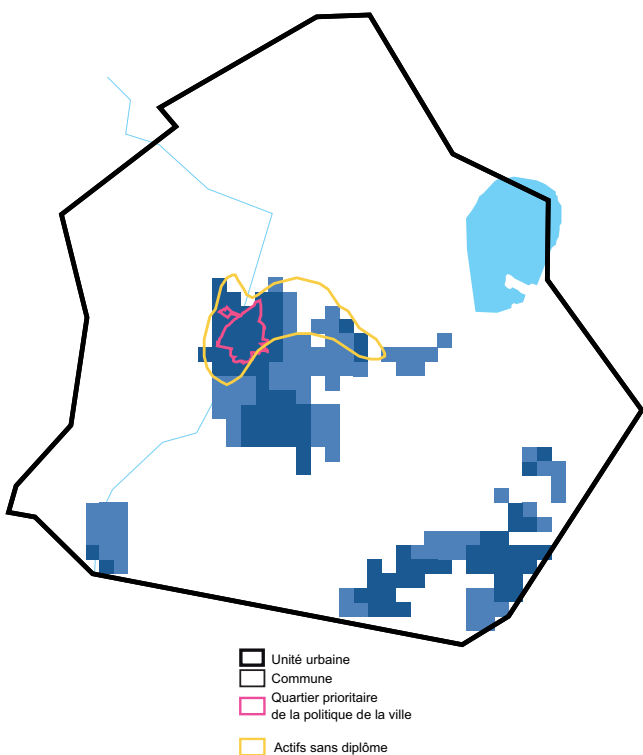

Source : Insee - Recensement de la population 2011 - © IGN-Insee 2015

7 Unité urbaine d'Agde - Fragilités familiales

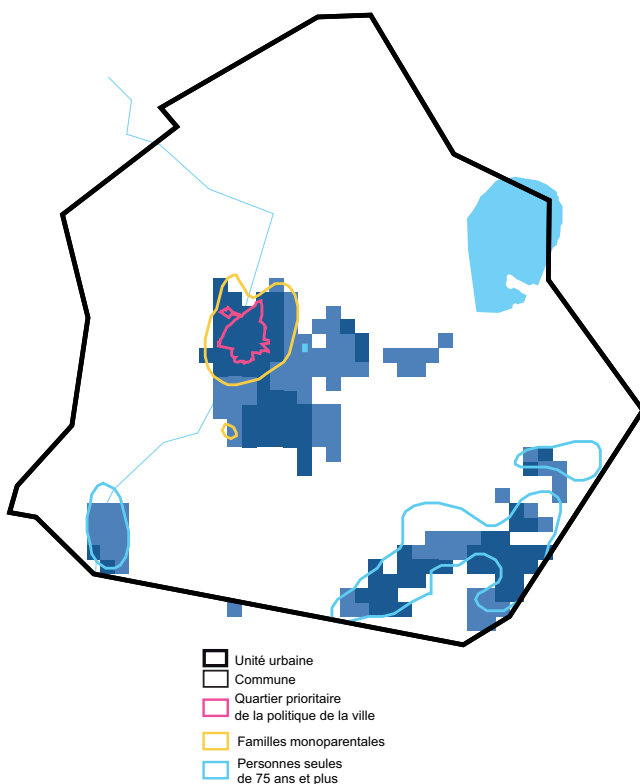

Source : Insee - Revenus fiscaux localisés 2011 - © IGN-Insee 2015

# Unité urbaine de Bédarieux

## Des fragilités économiques et sociales concentrées dans le centre-ville de Bédarieux

Dans l'unité urbaine de Bédarieux, près de 20 % des 13 600 habitants vivent sous le seuil de pauvreté, taux proche de la moyenne régionale (20 %), alors que dans la ville-centre de l'unité urbaine, Bédarieux, ce taux atteint 24 %. Les ménages aux faibles revenus ne sont pas concentrés seulement à Bédarieux, mais sont également très présents à Hérépian, au Pujol-sur-Orb et aux Aires.

Les disparités de revenus sont moins élevées dans l'unité urbaine qu'ailleurs en région : le revenu avant redistribution des 10 % de ménages les plus aisés est 6,5 fois plus élevé que celui des 10 % les plus modestes. La raison est double : le revenu des 10 % de ménages les plus aisés est plus faible que dans la région. Celui des 10 % les plus modestes plus élevé.

Bien que le revenu médian dans le quartier prioritaire "Centre-ville", qui s'élève à 10 700 euros, soit plus faible que celui de la commune de Bédarieux (15 100 euros), les populations à bas revenus ne sont pas seulement présentes dans ce quartier. Les facteurs de fragilité se concentrent sur la ville de Bédarieux et plus particulièrement dans le quartier « Centre-ville », mais également

### 1 Caractéristiques démographiques, sociales et de revenus

Indicateurs	Unité	Unité urbaine Bédarieux	dont Bédarieux	Ensemble des Unités Urbaines du Languedoc-Roussillon avec QPV (*)
Revenu médian annuel par UC avant redistribution(*)	€	16 196	15 081	16 794
Rapport interdécile D9/D1 des revenus avant redistribution (*)	-	6,5	9,6	10,0
Part des foyers fiscaux non imposables	%	55,3	60,3	51,1
Taux de pauvreté	%	19,4	23,8	n.d.
Population	Nb	13 630	6 297	1 443 700
Part de la population de l'UU	%	///	46,2	///
Part des 15-24 ans ni étudiants ni en emploi	%	22,0	23,6	21,4
Part des chômeurs parmi les actifs	%	16,3	19,6	18,9
Part des chômeurs de longue durée parmi les actifs	%	7,0	9,3	8,3
Part de la population vivant en famille monoparentale parmi l'ensemble des familles	%	14,0	17,7	17,2
Part des personnes âgées de 75 ans ou + vivant seules	%	36,7	39,4	38,1
Part de la population locataire en logement social	%	4,0	5,6	13,8
Part des actifs sans diplôme	%	14,4	16,3	13,5

(\*) Cf. définitions

Sources : Insee - RP 2012, Insee-DGFIP - Revenus fiscaux localisés des ménages 2011 et Insee-DGFIP-Cnaf-Cnav-CCMSA, Fichier localisé social et fiscal 2012 (pour le taux de pauvreté)

dans la commune du Pujol-sur-Orb. Les difficultés économiques et sociales touchent particulièrement les Bédariciens, avec de nombreux jeunes en difficulté d'insertion et de chômeurs de longue durée, les actifs sont plus souvent sans diplôme et les familles monoparentales très présentes.

La part de la population locataire en loge-

ment social dans l'unité urbaine est très faible : 4 % contre 14 % pour les autres unités urbaines ayant au moins un quartier prioritaire. Elle l'est également dans la commune de Bédarieux (6 %), où l'habitat social est plutôt surreprésenté en dehors du périmètre du quartier prioritaire.

### 2 Unité urbaine de Bédarieux - Carte de situation

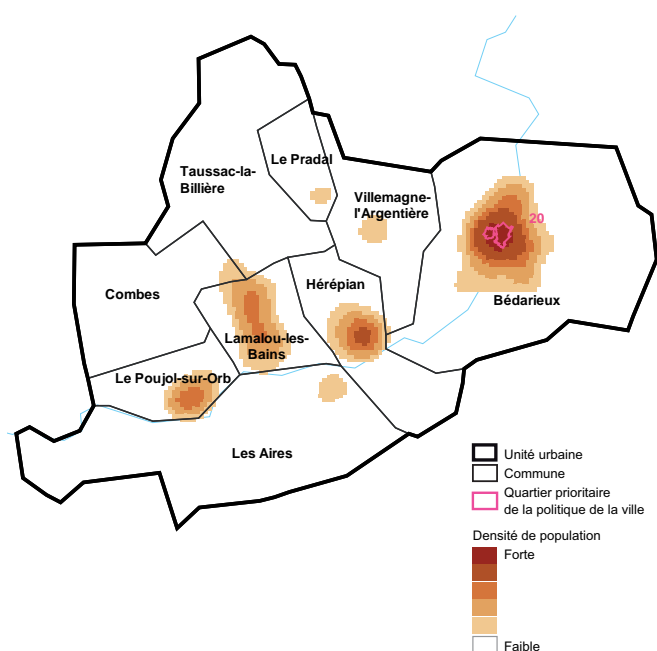

Source : Insee - Recensement de la population 2011 - © IGN-Insee 2015

### 3 Unité urbaine de Bédarieux - Répartition des revenus

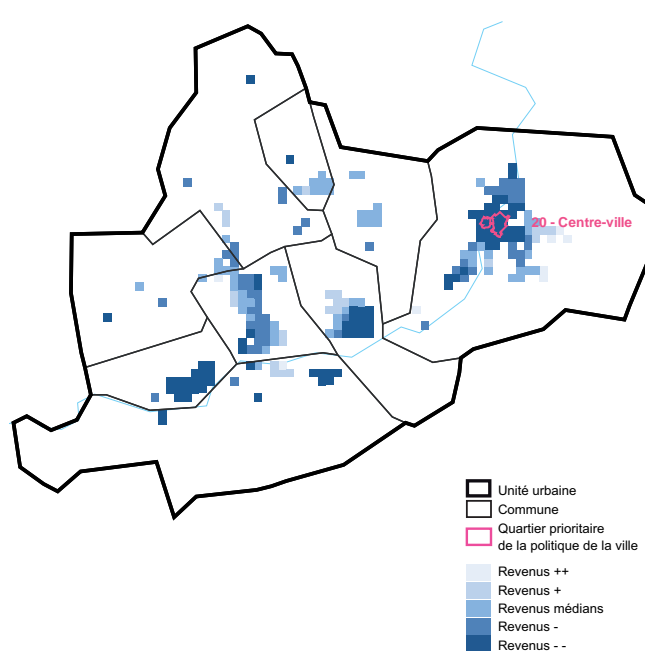

Source : Insee - Revenus fiscaux localisés 2011 - © IGN-Insee 2015

4 Unité urbaine de Bédarieux - Locataires en logement social

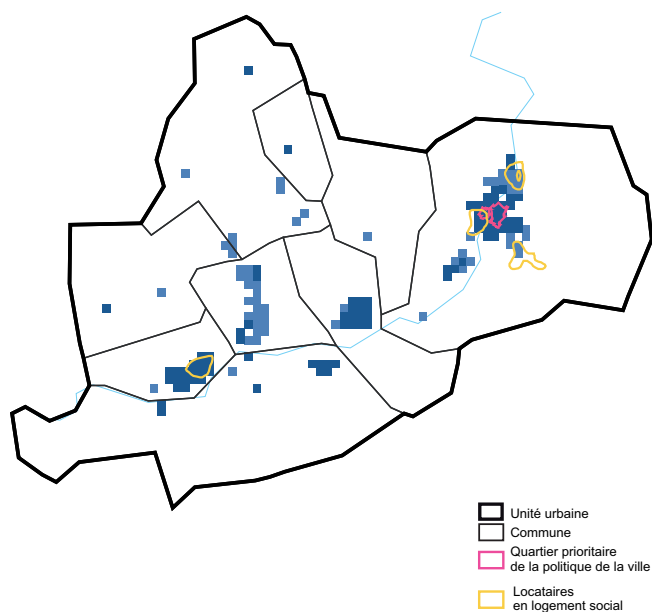

Source : Insee - Recensement de la population 2011 - © IGN-Insee 2015

5 Unité urbaine de Bédarieux - Difficultés d'accès à l'emploi

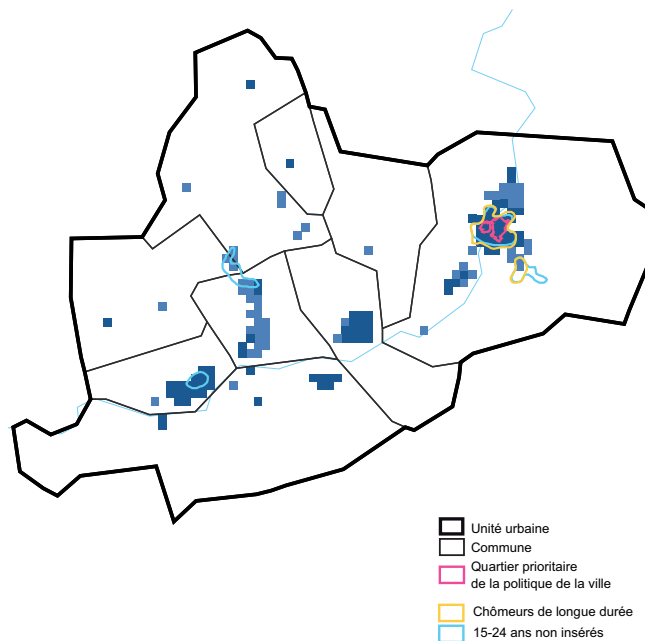

Source : Insee - Revenus fiscaux localisés 2011 - © IGN-Insee 2015

6 Unité urbaine de Bédarieux - Actifs sans diplôme

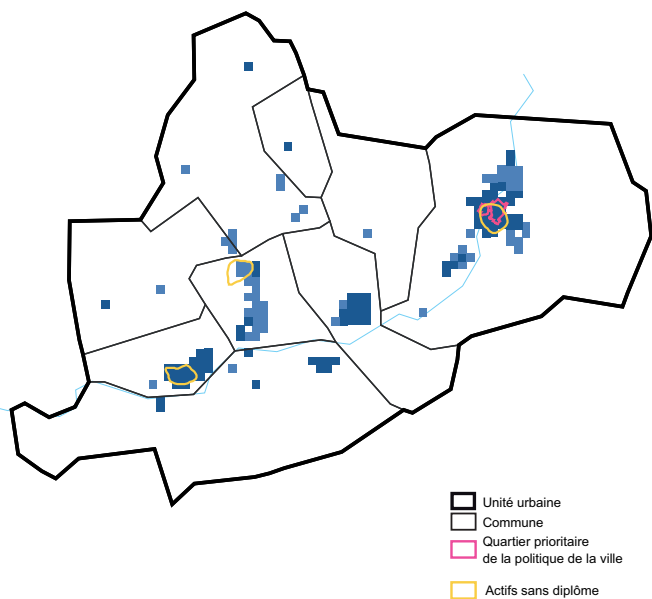

Source : Insee - Recensement de la population 2011 - © IGN-Insee 2015

7 Unité urbaine de Bédarieux - Fragilités familiales

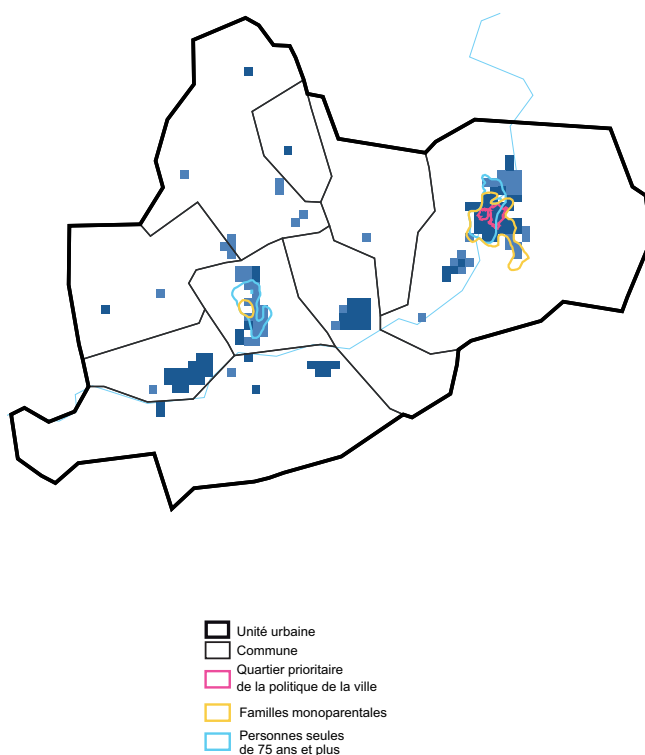

Source : Insee - Revenus fiscaux localisés 2011 - © IGN-Insee 2015

# Unité urbaine de Béziers

## Pauvreté et forte disparité des revenus à Béziers, mais aussi à Maraussan et Villeneuve-lès-Béziers

L'unité urbaine de Béziers, 6<sup>ème</sup> de la région par sa population, est l'une des plus touchées par la pauvreté, avec 29 % de sa population sous le seuil de pauvreté, soit 10 points de plus qu'au niveau régional. Sur la seule commune de Béziers, près d'un habitant sur trois est pauvre et les disparités de revenus y sont particulièrement élevées (figure 1).

Le centre-ville de Béziers accueille des populations à bas revenus bien au-delà des trois quartiers prioritaires de la politique de la ville. Les communes périphériques de Maraussan et de Villeneuve-lès-Béziers sont également concernées par la pauvreté. Alimentant les disparités, les ménages aux revenus plus élevés résident majoritairement au nord et à l'ouest de Béziers, à Boujan-sur-Libron et à Lignan-sur-Orb, et sont également présents en centre-ville à l'est des Allées Paul Riquet. Le quartier « Devèze » affiche le revenu médian le plus bas des quartiers prioritaires, 6 000 euros par an contre 13 700 euros pour l'ensemble de la ville.

L'ancienneté du bâti, aussi bien dans le Faubourg que dans les quartiers de la Devèze et de Iranget-Grangette, avec un parc HLM

### 1 Caractéristiques démographiques, sociales et de revenu

Indicateurs	Unité	Unité urbaine		Ensemble des Unités Urbaines du Languedoc-Roussillon avec QPV (*)
		Béziers	dont Béziers	
Revenu médian annuel par UC avant redistribution(*)	€	14 582	13 722	16 794
Rapport interdécile D9/D1 des revenus avant redistribution (*)	-	22,6	39,9	10,0
Part des foyers fiscaux non imposables	%	57,9	59,7	51,1
Taux de pauvreté	%	29,5	32,3	n.d.
Population	Nb	87 177	72 970	1 443 700
Part de la population de l'UU	%	///	83,7	///
Part des 15-24 ans ni étudiants ni en emploi	%	29,3	31,0	21,4
Part des chômeurs parmi les actifs	%	20,5	22,0	18,9
Part des chômeurs de longue durée parmi les actifs	%	9,6	10,5	8,3
Part de la population vivant en famille monoparentale parmi l'ensemble des familles	%	17,4	18,6	17,2
Part des personnes âgées de 75 ans ou + vivant seules	%	38,3	40,0	38,1
Part de la population locataire en logement social	%	13,7	15,9	13,8
Part des actifs sans diplôme	%	16,4	17,9	13,5

(\*) Cf. définitions

Sources : Insee - RP 2012, Insee-DGFIP - Revenus fiscaux localisés des ménages 2011 et Insee-DGFIP-Cnaf-Cnav-CCMSA, Fichier localisé social et fiscal 2012 (pour le taux de pauvreté)

construit dans les années 1970, entretient cette ségrégation spatiale.

L'unité urbaine, et plus encore la ville de Béziers, comprend des populations en fragilité : les non diplômés sont nombreux parmi les actifs. Ce faible niveau de qualification s'accompagne de difficultés marquées d'accès à l'emploi, avec plus d'un actif sur dix au chômage depuis plus d'un an. Les jeunes Biterrois subissent aussi de

plein fouet les difficultés d'insertion. Ces caractéristiques se concentrent sur le centre-ville de Béziers et le quartier prioritaire de la Devèze. Les fragilités économiques se doublent de fragilités sociales, avec une part importante de familles monoparentales au centre-ville et dans le quartier prioritaire Iranget-Grangette.

### 2 Unité urbaine de Béziers - Carte de situation

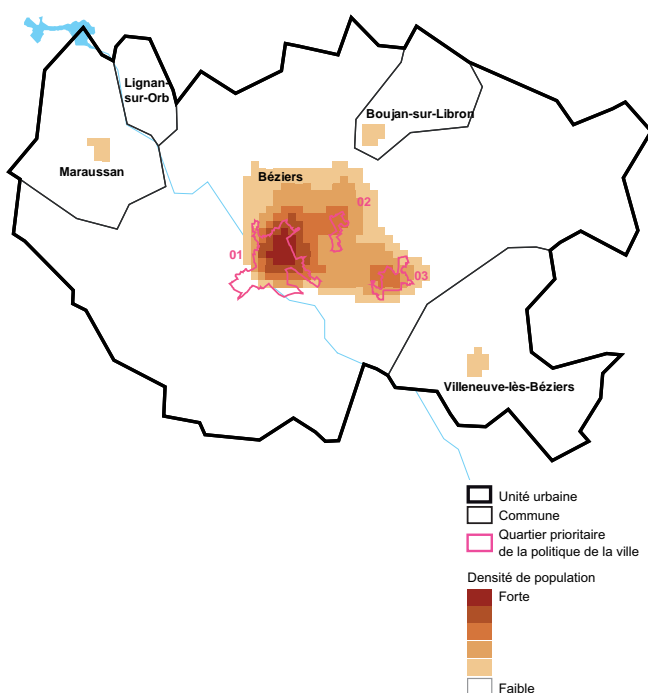

### 3 Unité urbaine de Béziers - Répartition des revenus

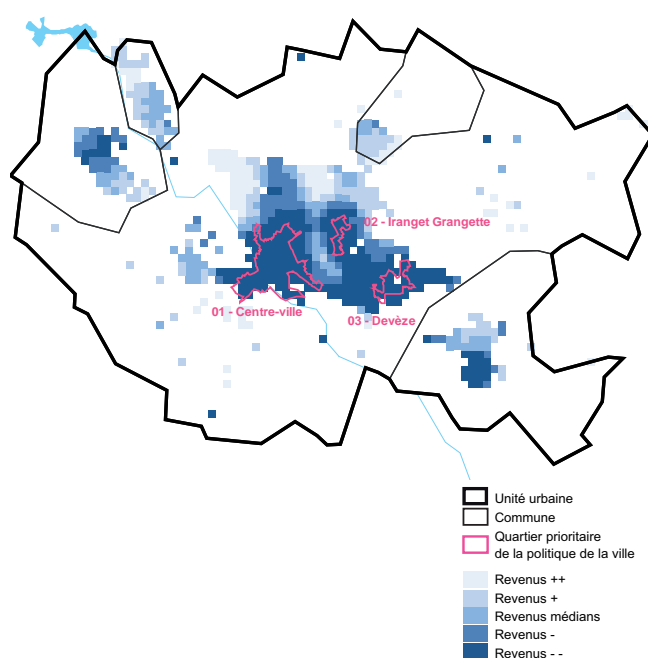

Source : Insee - Recensement de la population 2011 - © IGN-Insee 2015

Source : Insee - Revenus fiscaux localisés 2011 - © IGN-Insee 2015

4 Unité urbaine de Béziers - Locataires en logement social

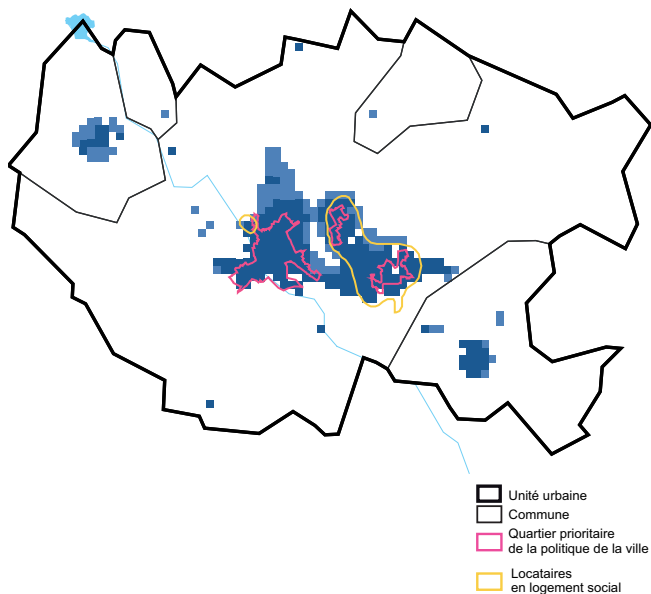

Source : Insee - Recensement de la population 2011 - © IGN-Insee 2015

5 Unité urbaine de Béziers - Difficultés d'accès à l'emploi

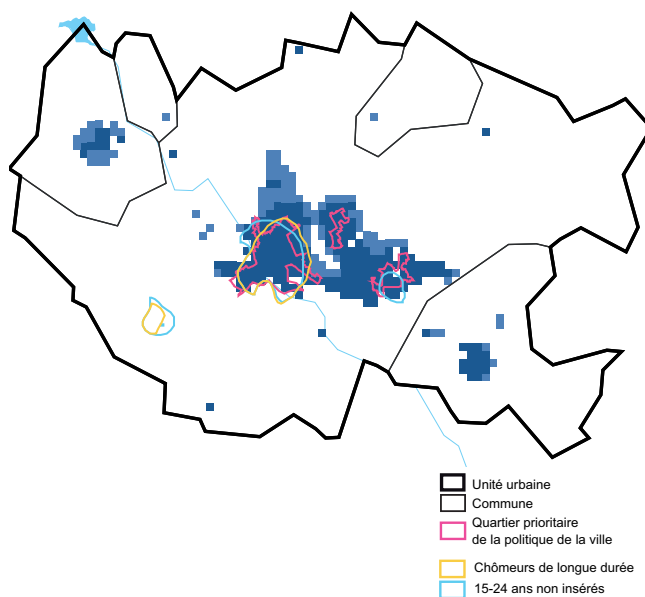

Source : Insee - Revenus fiscaux localisés 2011 - © IGN-Insee 2015

6 Unité urbaine de Béziers - Actifs sans diplôme

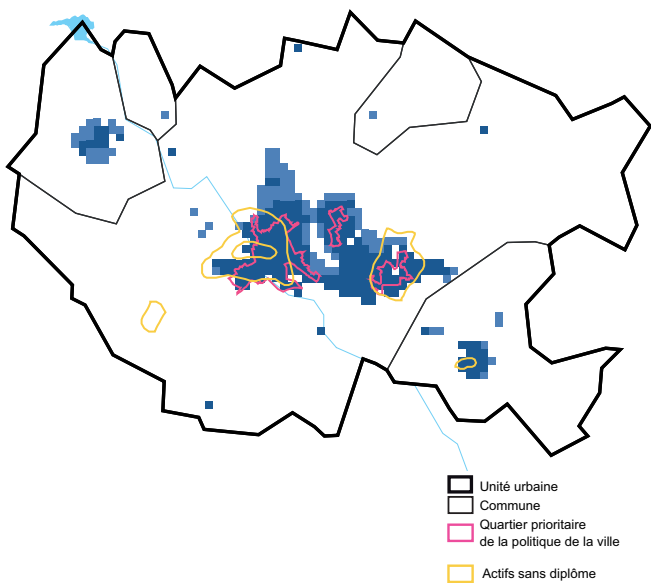

Source : Insee - Recensement de la population 2011 - © IGN-Insee 2015

7 Unité urbaine de Béziers - Fragilités familiales

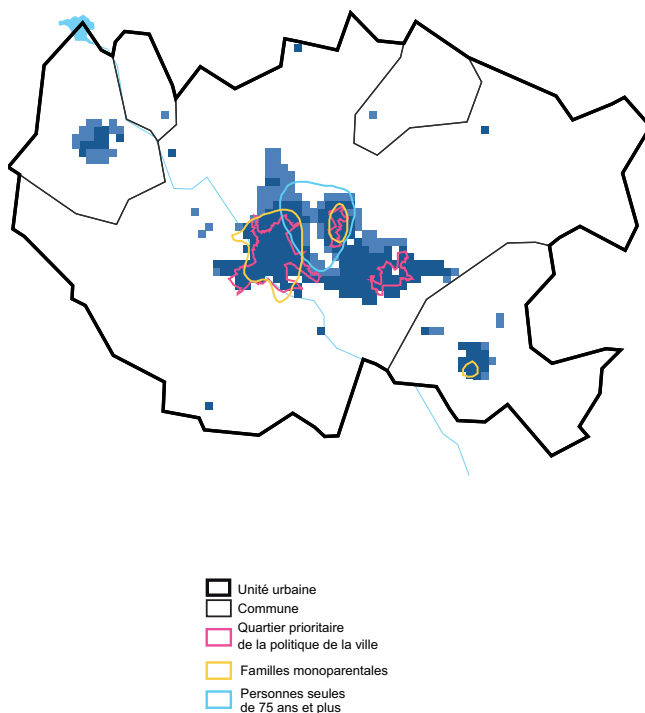

Source : Insee - Revenus fiscaux localisés 2011 - © IGN-Insee 2015



# Unité urbaine de Lodève

## Une pauvreté concentrée sur Lodève, des disparités de revenus limitées

Dans l'unité urbaine de Lodève, plus du quart des 9 900 habitants vivent sous le seuil de pauvreté, nettement plus qu'en moyenne régionale (20 %). Ce taux atteint 29 % pour la ville de Lodève. Les disparités de revenus y sont relativement limitées : le revenu avant redistribution des 10 % de ménages lodévois les plus aisés est 14 fois plus élevé que celui des 10 % les plus modestes.

La quasi-totalité du centre-ville de Lodève concentre des populations à bas revenus. Cette pauvreté s'étend bien au-delà du pourtour du quartier prioritaire du « Centre-ville » et en particulier vers l'ouest entre la route des Plans et celle de Bédarioux et au sud de la Soulondre. Le quartier « Centre-ville » affiche un revenu médian de 9 300 euros, contre 13 800 euros pour Lodève. Même si les communes de Soubès et Saint-Étienne-de-Gourgas ne sont pas épargnées par la pauvreté, le phénomène concerne des populations moins nombreuses.

Les facteurs de fragilité se concentrent sur la ville de Lodève et plus particulièrement au centre de la ville. Les non-diplômés sont nombreux parmi les actifs. Ce faible niveau de qualification se double de difficultés marquées d'accès à l'emploi, avec plus de

### 1 Caractéristiques démographiques, sociales et de revenus

Indicateurs	Unité urbaine Lodève			Ensemble des Unités Urbaines du Languedoc-Roussillon avec QPV (*)
	Unité	Unité urbaine Lodève	dont Lodève	
Revenu médian annuel par UC avant redistribution(*)	€	14 559	13 757	16 794
Rapport interdécile D9/D1 des revenus avant redistribution (*)	-	9,7	14,0	10,0
Part des foyers fiscaux non imposables	%	60,5	63,1	51,1
Taux de pauvreté	%	26,3	28,9	n.d.
Population	Nb	9 862	7 552	1 443 700
Part de la population de l'UU	%	///	76,6	///
Part des 15-24 ans ni étudiants ni en emploi	%	25,2	27,1	21,4
Part des chômeurs parmi les actifs	%	21,1	24,2	18,9
Part des chômeurs de longue durée parmi les actifs	%	11,1	13,3	8,3
Part de la population vivant en famille monoparentale parmi l'ensemble des familles	%	17,2	19,6	17,2
Part des personnes âgées de 75 ans ou + vivant seules	%	32,7	33,1	38,1
Part de la population locataire en logement social	%	13,4	17,4	13,8
Part des actifs sans diplôme	%	15,0	17,4	13,5

(\*) Cf. définitions

Sources : Insee - RP 2012, Insee-DGFIP - Revenus fiscaux localisés des ménages 2011 et Insee-DGFIP-Cnaf-Cnav-CCMSA, Fichier localisé social et fiscal 2012 (pour le taux de pauvreté)

13 % des actifs résidant à Lodève au chômage depuis plus d'un an. Les jeunes subissent de plein fouet les difficultés d'insertion : plus de 27 % ne sont ni étudiants ni en emploi.

Les chômeurs de longue durée et les jeunes non insérés sont surreprésentés dans le quartier « Centre-ville ». Les fragilités économiques s'y doublent de fragilités sociales,

avec notamment une proportion importante de familles monoparentales. La part de la population locataire en logement social dans l'unité urbaine est dans la moyenne régionale. Elle est plus élevée à Lodève. En revanche, l'habitat social est surreprésenté en dehors du périmètre du quartier prioritaire.

### 2 Unité urbaine de Lodève - Carte de situation

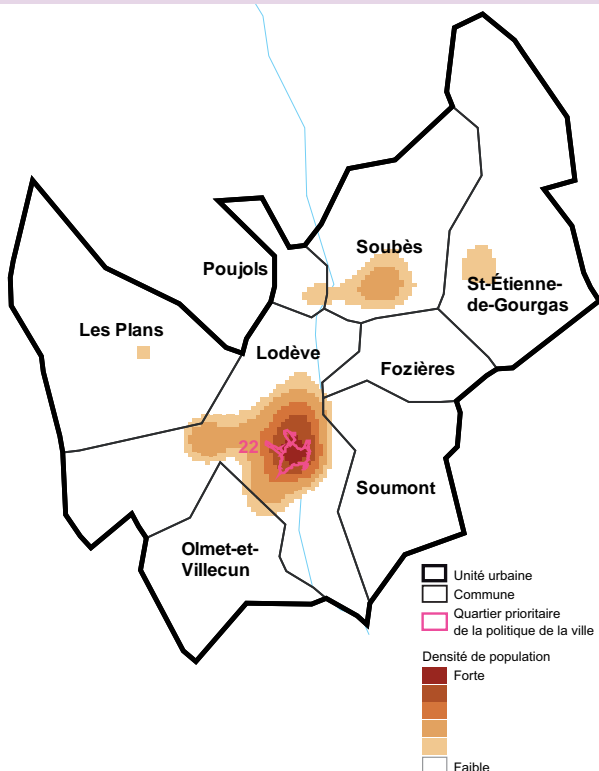

Source : Insee - Recensement de la population 2011 - © IGN-Insee 2015

### 3 Unité urbaine de Lodève - Répartition des revenus

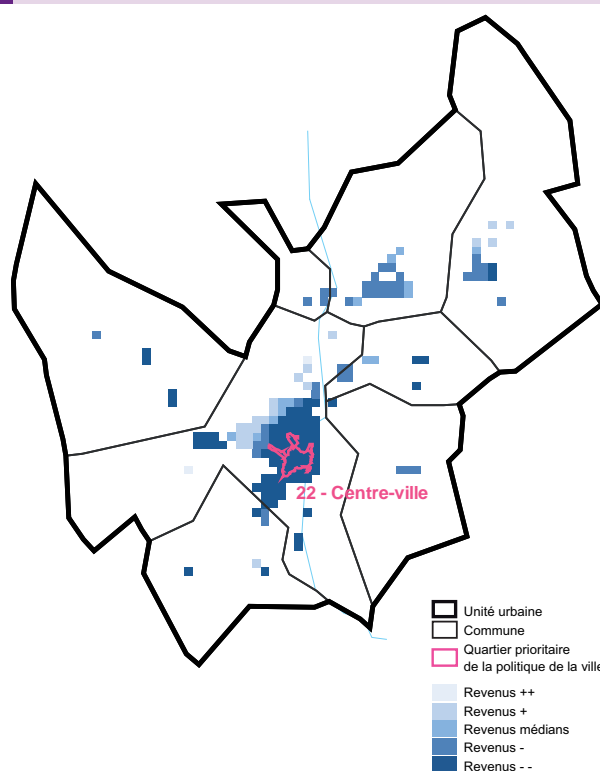

Source : Insee - Revenus fiscaux localisés 2011 - © IGN-Insee 2015



4 Unité urbaine de Lodève - Locataires en logement social

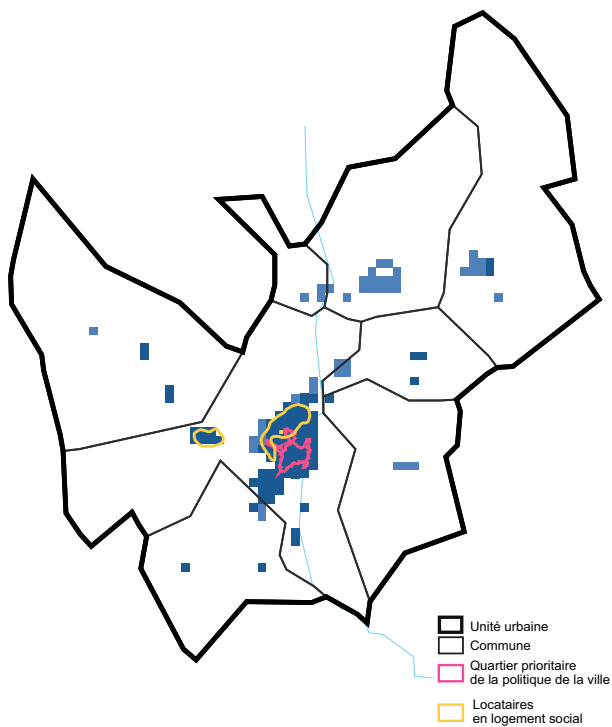

Source : Insee - Recensement de la population 2011 - © IGN-Insee 2015

5 Unité urbaine de Lodève - Difficultés d'accès à l'emploi

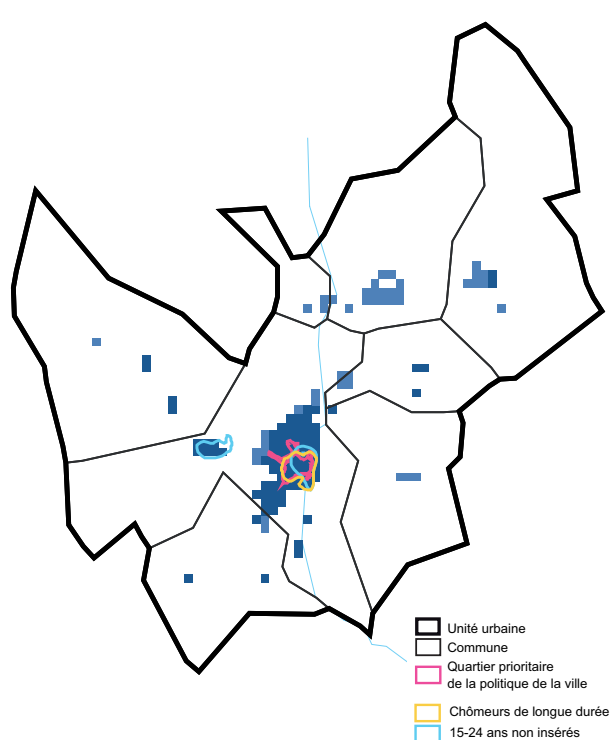

Source : Insee - Revenus fiscaux localisés 2011 - © IGN-Insee 2015

6 Unité urbaine de Lodève - Actifs sans diplôme

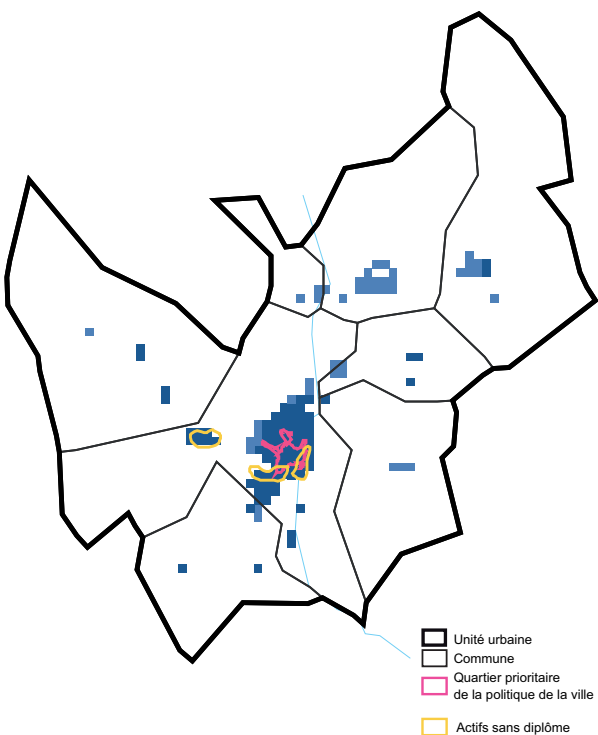

Source : Insee - Recensement de la population 2011 - © IGN-Insee 2015

7 Unité urbaine de Lodève - Fragilités familiales

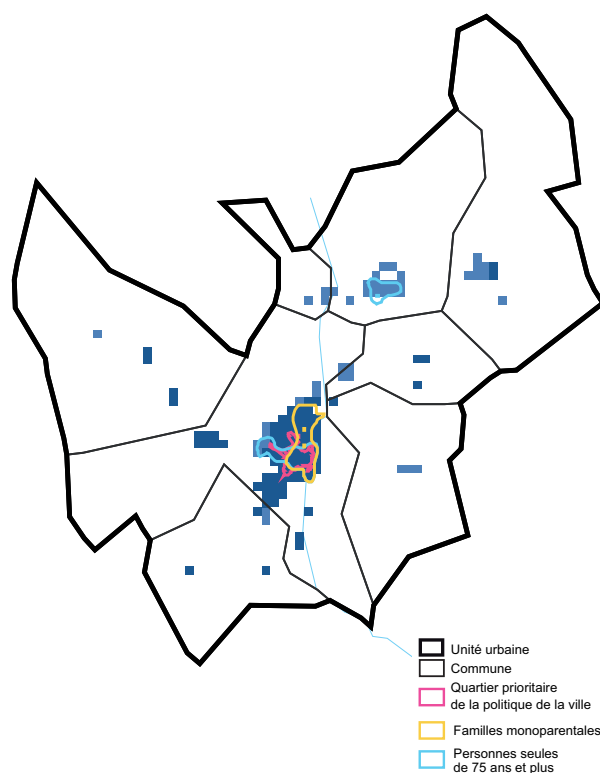

Source : Insee - Revenus fiscaux localisés 2011 - © IGN-Insee 2015

# Unité urbaine de Lunel

## Une pauvreté prégnante sur les centres historiques de Lunel et Marsillargues et leur périphérie immédiate

Sur les 49 200 habitants de l'unité urbaine de Lunel, un sur cinq vit sous le seuil de pauvreté. Ce taux est dans la moyenne régionale (20 %). Les habitants de Lunel sont davantage touchés, plus d'un sur quatre. Toutefois, les disparités de revenus sont relativement limitées : le revenu avant redistribution des 10 % de ménages lunellois les plus aisés est 8 fois plus élevé que celui des 10 % les plus modestes.

Le centre-ville de Lunel, mais aussi sa périphérie immédiate (secteurs « Mas de Chambon » et « Blé d'Or ») accueillent davantage des populations aux plus faibles revenus. Les communes périphériques ne sont pas épargnées par la pauvreté, en particulier Marsillargues et dans un degré moindre Lunel-Viel. Les ménages aux revenus élevés résident majoritairement au nord-est de Lunel (« Mas Blanc ») et dans le nord de l'unité urbaine. Le quartier prioritaire « Centre et périphérie » de Lunel affiche un revenu médian de 8 700 euros, contre 15 100 euros pour l'ensemble de la ville.

Les facteurs de fragilités en emploi sont importants : les non-diplômés sont nombreux parmi les actifs (un sur cinq). Ce faible niveau de qualification se double de difficultés marquées d'accès à l'emploi, avec 9,5 % des actifs résidant à Lunel au chômage de-

### 1 Caractéristiques démographiques, sociales et de revenus

Indicateurs	Unité	Unité urbaine Lunel		Ensemble des Unités Urbaines du Languedoc-Roussillon avec QPV (*)
		Unité urbaine Lunel	dont Lunel	
Revenu médian annuel par UC avant redistribution(*)	€	16 977	15 132	16 794
Rapport interdécile D9/D1 des revenus avant redistribution (*)	-	6,4	7,9	10,0
Part des foyers fiscaux non imposables	%	51,5	56,6	51,1
Taux de pauvreté	%	20,0	25,1	n.d.
Population	Nb	49 191	25 405	1 443 700
Part de la population de l'UU	%	///	51,6	///
Part des 15-24 ans ni étudiants ni en emploi	%	23,0	27,2	21,4
Part des chômeurs parmi les actifs	%	16,5	20,0	18,9
Part des chômeurs de longue durée parmi les actifs	%	7,3	9,5	8,3
Part de la population vivant en famille monoparentale parmi l'ensemble des familles	%	14,5	15,6	17,2
Part des personnes âgées de 75 ans ou + vivant seules	%	33,8	34,4	38,1
Part de la population locataire en logement social	%	9,3	13,1	13,8
Part des actifs sans diplôme	%	16,4	20,7	13,5

(\*) Cf. définitions

Sources : Insee - RP 2012, Insee-DGFIP - Revenus fiscaux localisés des ménages 2011 et Insee-DGFIP-Cnaf-Cnav-CCMSA, Fichier localisé social et fiscal 2012 (pour le taux de pauvreté)

puis plus d'un an. Les jeunes subissent de plein fouet les difficultés d'insertion : plus de 27 % ne sont ni étudiants ni en emploi. Les actifs sans diplôme, les chômeurs de longue durée et les jeunes non insérés sont surreprésentés dans un vaste secteur qui recouvre une grande partie du centre-ville et qui comprend le quartier prioritaire de Lunel. Les fragilités sociales, avec notamment une proportion importante de familles

monoparentales et de personnes seules de plus de 75 ans concernent également Marsillargues, Lunel-Viel, Aubais et Aigues-Vives.

9 % de la population de l'unité urbaine réside en logement social, une proportion faible par rapport à l'ensemble des unités urbaines.

### 2 Unité urbaine de Lunel - Carte de situation

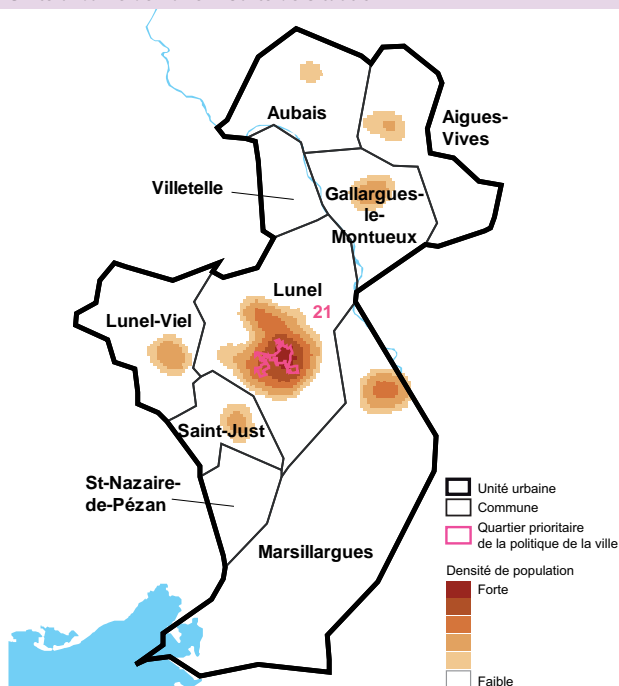

Source : Insee - Recensement de la population 2011 - © IGN-Insee 2015

### 3 Unité urbaine de Lunel - Répartition des revenus

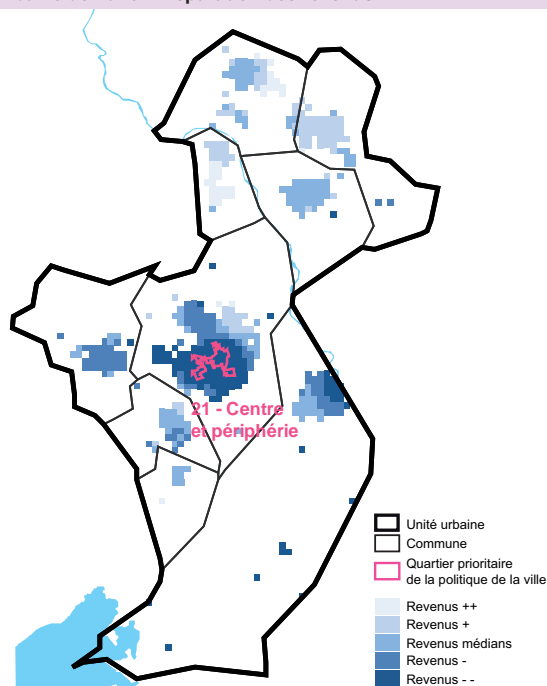

Source : Insee - Revenus fiscaux localisés 2011 - © IGN-Insee 2015

4 Unité urbaine de Lunel - Locataires en logement social

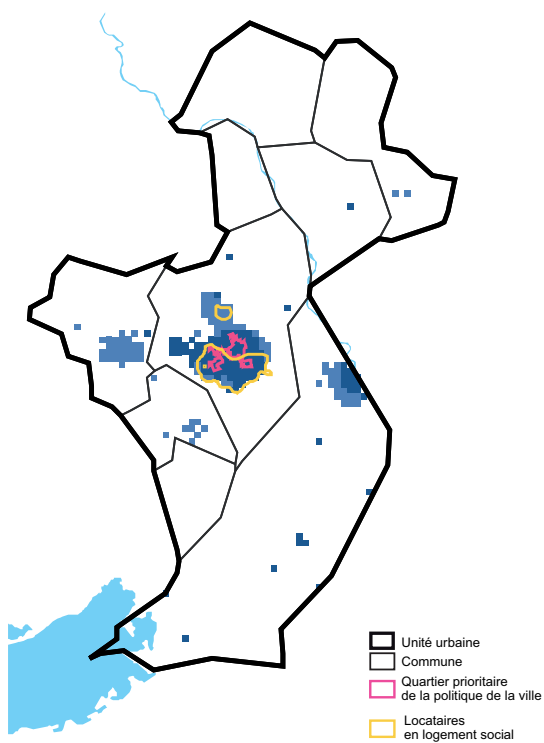

Source : Insee - Recensement de la population 2011 - © IGN-Insee 2015

5 Unité urbaine de Lunel - Difficultés d'accès à l'emploi

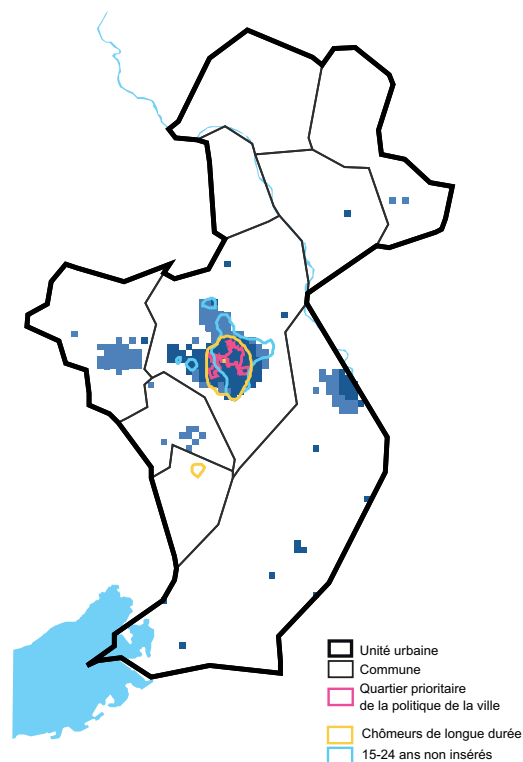

Source : Insee - Revenus fiscaux localisés 2011 - © IGN-Insee 2015

6 Unité urbaine de Lunel - Actifs sans diplôme

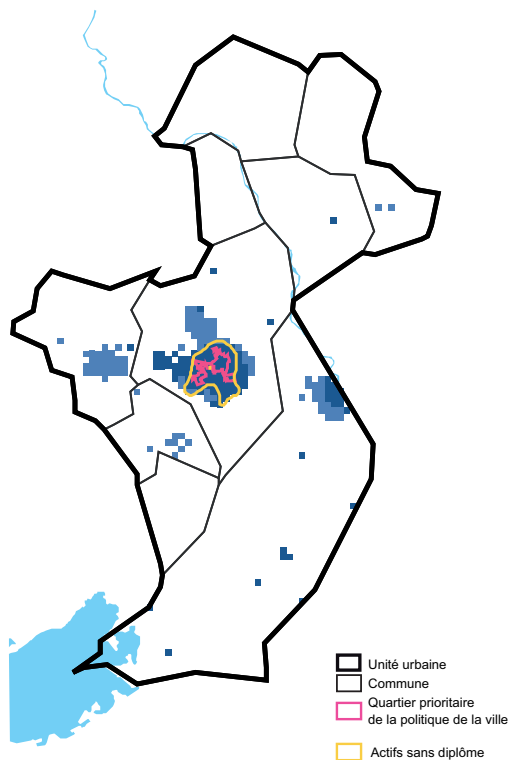

Source : Insee - Recensement de la population 2011 - © IGN-Insee 2015

7 Unité urbaine de Lunel - Fragilités familiales

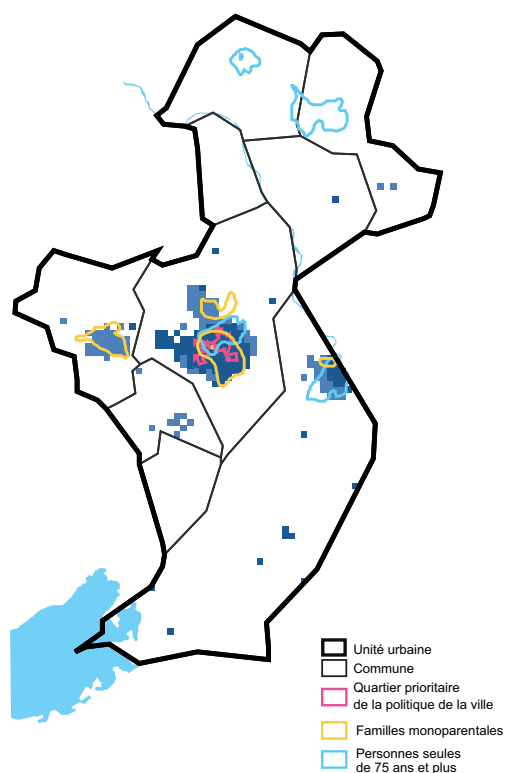

Source : Insee - Revenus fiscaux localisés 2011 - © IGN-Insee 2015

# Unité urbaine de Montpellier

## Pauvreté et inégalités modérées comparativement aux autres unités urbaines

La pauvreté touche 19 % des habitants de l'unité urbaine de Montpellier, taux élevé, proche de la moyenne régionale et inférieur à celui de la plupart des grandes unités urbaines de la région. Par ailleurs, les disparités de revenus y sont modérées (figure 1). Au sein de l'unité urbaine, le niveau de revenu est nettement plus modeste dans Montpellier, ville-centre de l'unité urbaine. Les inégalités de revenus y sont aussi plus fortes. De par la présence importante de logements sociaux, les populations exposées à des fragilités sociales y sont plus représentées (familles monoparentales notamment). Les quartiers prioritaires de la politique de la ville correspondent aux territoires où les revenus sont les plus bas, avec un niveau de revenu minimal dans le quartier « Gély ».

Les quartiers prioritaires, quartiers où l'habitat social prévaut souvent, cumulent les formes de fragilités. Ainsi, dans les quartiers prioritaires de « Celleneuve », « Mosson », « Petit Bard - Pergola » et « Cévennes » et leurs environs immédiats, les habitants sont particulièrement touchés par les problèmes de moindre qualification et d'accès à l'em-

### 1 Caractéristiques démographiques, sociales et de revenus

Indicateurs	Unité urbaine			Ensemble des Unités Urbaines du Languedoc-Roussillon avec QPV (*)
	Unité	Unité urbaine Montpellier	dont Montpellier	
Revenu médian annuel par UC avant redistribution(*)	€	19 095	16 198	16 794
Rapport interdécile D9/D1 des revenus avant redistribution (*)	-	8,8	13,2	10,0
Part des foyers fiscaux non imposables	%	44,6	49,6	51,1
Taux de pauvreté	%	19,0	25,5	n.d.
Population	Nb	406 891	268 456	1 443 700
Part de la population de l'UU	%	///	66,0	///
Part des 15-24 ans ni étudiants ni en emploi	%	15,7	15,9	21,4
Part des chômeurs parmi les actifs	%	17,2	20,3	18,9
Part des chômeurs de longue durée parmi les actifs	%	6,5	7,7	8,3
Part de la population vivant en famille monoparentale parmi l'ensemble des familles	%	16,8	19,8	17,2
Part des personnes âgées de 75 ans ou + vivant seules	%	37,2	42,7	38,1
Part de la population locataire en logement social	%	14,3	19,2	13,8
Part des actifs sans diplôme	%	9,9	11,2	13,5

(\*) Cf. définitions

Sources : Insee - RP 2012, Insee-DGFIP - Revenus fiscaux localisés des ménages 2011 et Insee-DGFIP-Cnaf-Cnav-CCMSA, Fichier localisé social et fiscal 2012 (pour le taux de pauvreté)

ploi (prédominance du chômage de longue durée et difficultés d'insertion sur le marché du travail pour les jeunes). Parmi ces quartiers, certains sont également concernés par les fragilités sociales comme la surreprésentation de familles monoparentales. Des fragilités (chômage, monoparentalité...)

sont présentes au centre et au sud de Montpellier, dans des territoires dépassant largement les contours des quartiers prioritaires. Les risques de fragilités sociales liés à la monoparentalité ou à l'isolement des personnes âgées sont plus diffus au sein de l'unité urbaine.

### 2 Unité urbaine de Montpellier - Carte de situation

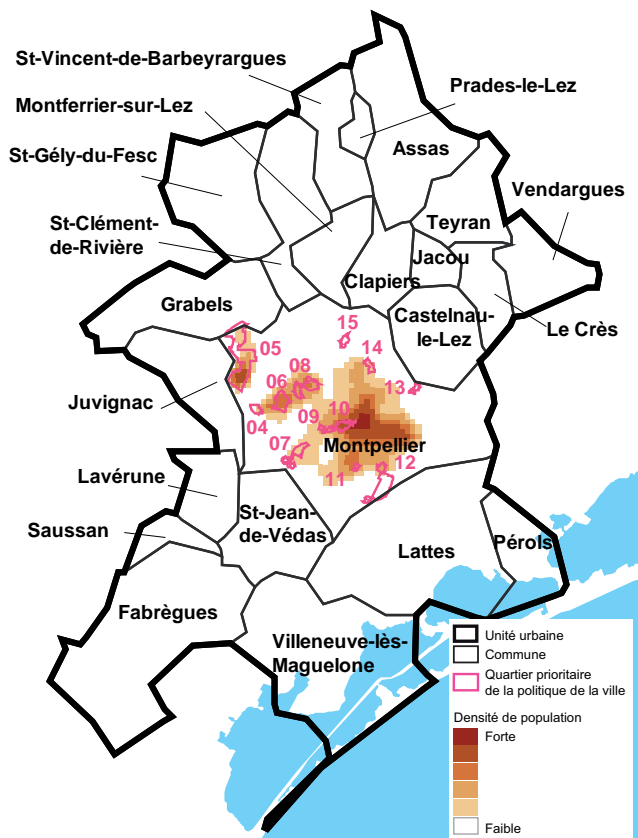

Source : Insee - Recensement de la population 2011 - © IGN-Insee 2015

### 3 Unité urbaine de Montpellier - Répartition des revenus

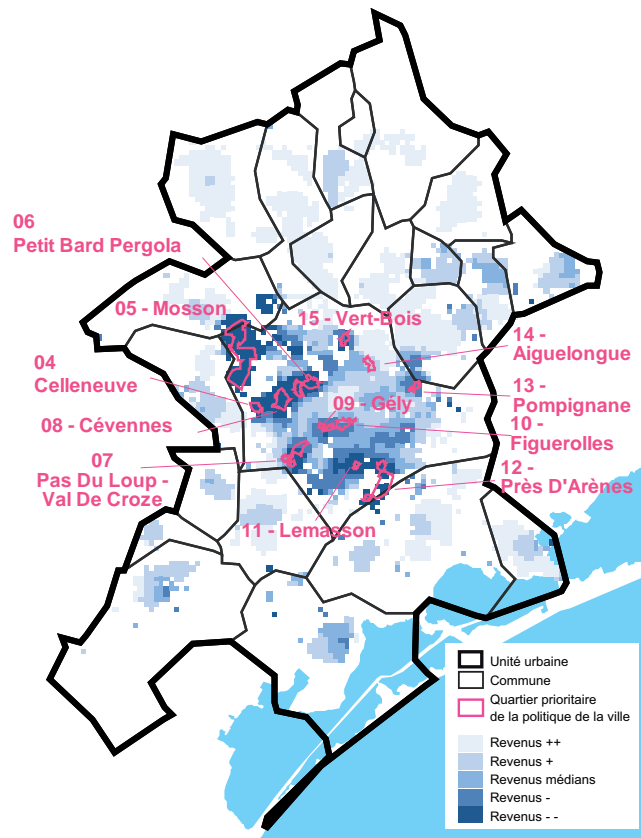

Source : Insee - Revenus fiscaux localisés 2011 - © IGN-Insee 2015

4 Unité urbaine de Montpellier - Locataires en logement social

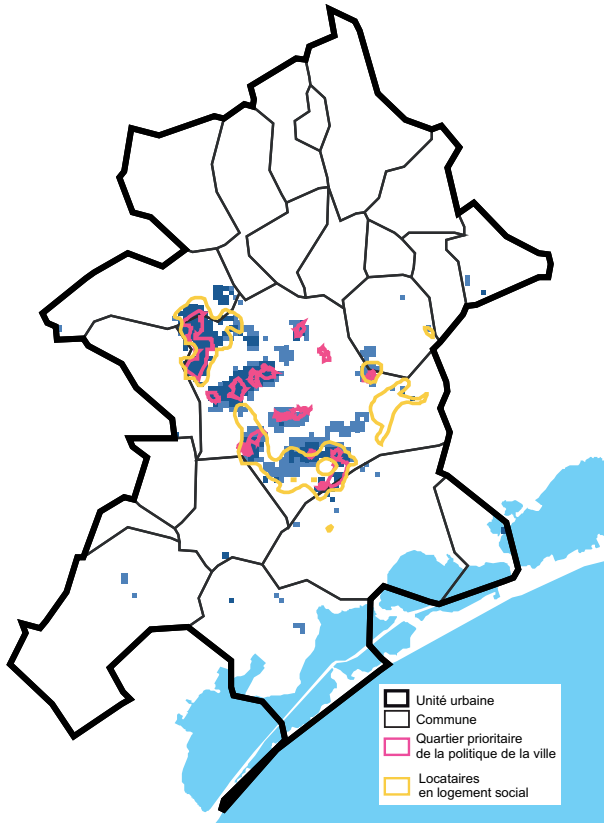

Source : Insee - Recensement de la population 2011 - © IGN-Insee 2015

5 Unité urbaine de Montpellier - Difficultés d'accès à l'emploi

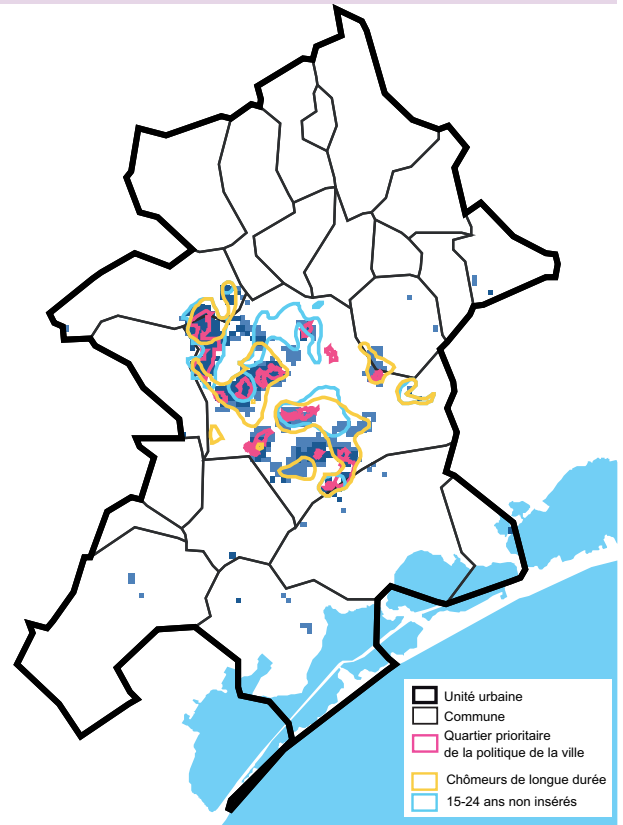

Source : Insee - Revenus fiscaux localisés 2011 - © IGN-Insee 2015

6 Unité urbaine de Montpellier - Actifs sans diplôme

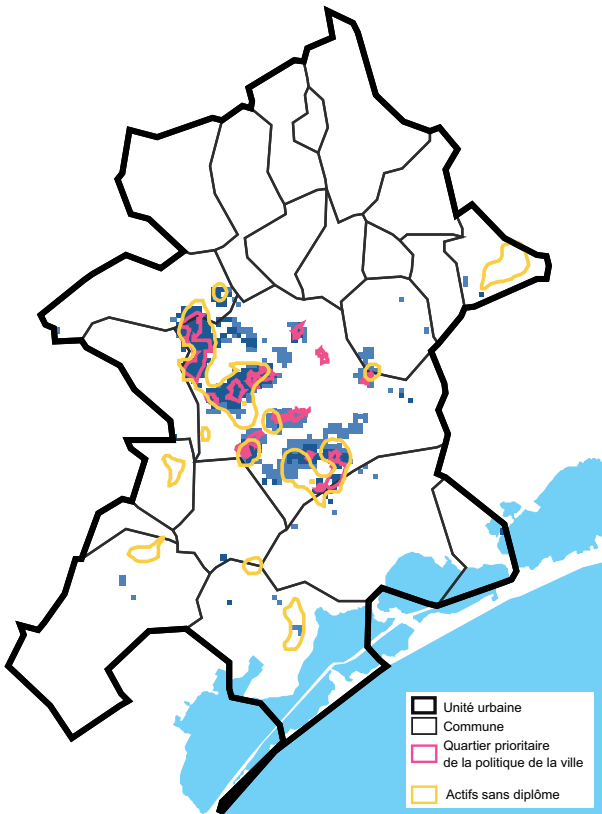

Source : Insee - Recensement de la population 2011 - © IGN-Insee 2015

7 Unité urbaine de Montpellier - Fragilités familiales

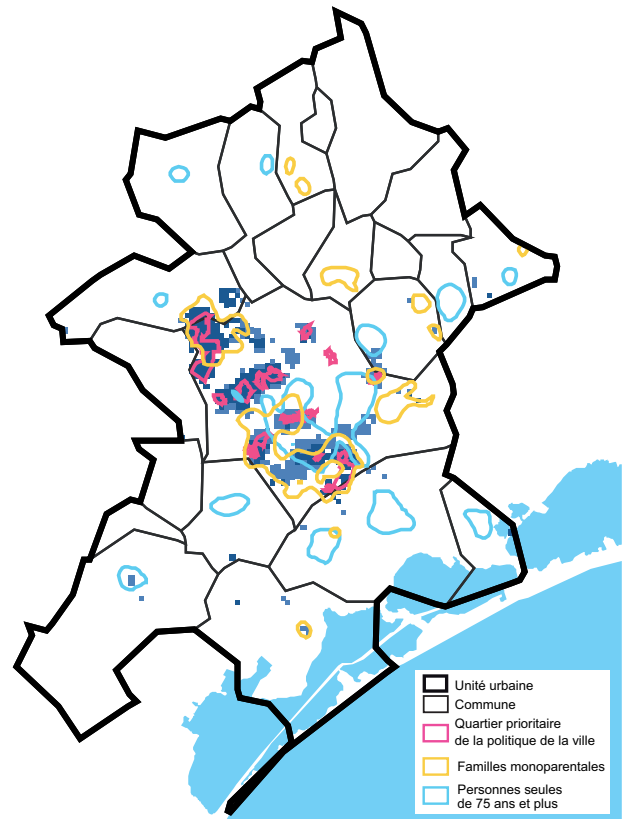

Source : Insee - Revenus fiscaux localisés 2011 - © IGN-Insee 2015

# Unité urbaine de Sète

## Une pauvreté notamment présente à Sète et Frontignan

L'unité urbaine de Sète est composée de sept communes, Montbazin, Poussan au nord, Sète et Frontignan le long du littoral et les communes de Gigean, Balaruc-le-vieux et Balaruc-les-Bains. Elle compte un peu plus de 90 000 habitants, dont la moitié réside dans la ville-centre, Sète.

Comme dans la plupart des unités urbaines du Languedoc-Roussillon, le taux de pauvreté est plus élevé dans la ville-centre que dans l'unité urbaine : 25 % contre 19 %. Bien que la part de ménages pauvres soit de même ordre qu'en moyenne régionale, le revenu médian des habitants de l'unité urbaine est plus élevé que celui de l'ensemble des unités urbaines de la région ayant au moins un quartier prioritaire, et les disparités de revenus y sont plus faibles (figure 1). Les chômeurs, notamment de longue durée, sont moins nombreux au regard du nombre d'actifs.

Les ménages aux revenus les plus faibles se situent au centre des communes de Sète, de Frontignan et de Balaruc-les-Bains. À l'inverse, les ménages aux revenus les plus élevés résident notamment le long du littoral sud sétois ainsi qu'à la périphérie des communes. Gigean, Poussan et Montbazin sont des villes où les ménages ont les revenus les plus élevés.

### 1 Caractéristiques démographiques, sociales et de revenus

Indicateurs	Unité	Unité urbaine Sète	dont Sète	Ensemble des Unités Urbaines du Languedoc-Roussillon avec QPV (*)
Revenu médian annuel par UC avant redistribution(*)	€	17 302	15 821	16 794
Rapport interdécile D9/D1 des revenus avant redistribution (*)	-	7,0	11,9	10,0
Part des foyers fiscaux non imposables	%	50,1	54,2	51,1
Taux de pauvreté	%	19,3	24,7	n.d.
Population	Nb	91 101	44 558	1 443 700
Part de la population de l'UU	%	///	48,9	///
Part des 15-24 ans ni étudiants ni en emploi	%	22,2	24,8	21,4
Part des chômeurs parmi les actifs	%	17,7	22,1	18,9
Part des chômeurs de longue durée parmi les actifs	%	7,9	10,3	8,3
Part de la population vivant en famille monoparentale parmi l'ensemble des familles	%	16,0	19,3	17,2
Part des personnes âgées de 75 ans ou + vivant seules	%	40,2	45,9	38,1
Part de la population locataire en logement social	%	13,7	18,2	13,8
Part des actifs sans diplôme	%	13,9	15,2	13,5

(\*) Cf. définitions

Sources : Insee - RP 2012, Insee-DGFiP - Revenus fiscaux localisés des ménages 2011 et Insee-DGFiP-Cnaf-Cnav-CCMSA, Fichier localisé social et fiscal 2012 (pour le taux de pauvreté)

18 % de la population sétoise vit en logement social, contre 14 % dans l'unité urbaine. Les logements sociaux, le plus souvent collectifs, se situent principalement dans quatre zones de l'unité urbaine : deux sont sur la commune de Frontignan, dont le quartier « Les Deux Pins » qui est l'un des quartiers prioritaires de la politique de la ville et celui de « la Peyrade ». Les deux autres quartiers où l'habitat social prévaut sont le quartier de « l'Île de Thau » à Sète

également quartier prioritaire et la périphérie de Balaruc-les-Bains.

Le quartier du centre-ville de Sète accueille davantage de chômeurs de longue durée et de jeunes non insérés. Les personnes âgées vivant seules y sont également surreprésentées, alors que les familles monoparentales le sont davantage au nord de la ville, dans une zone englobant largement le quartier de l'Île de Thau.

### 2 Unité urbaine de Sète - Carte de situation

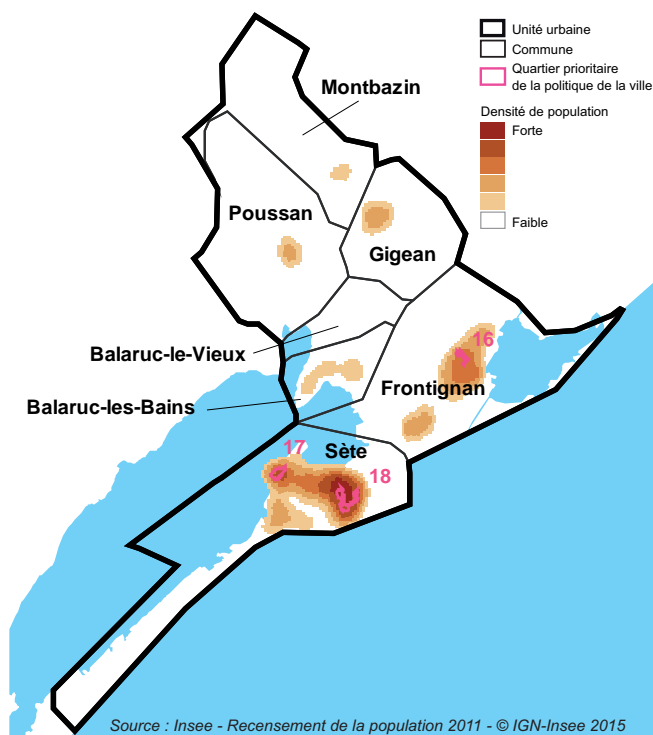

### 3 Unité urbaine de Sète - Répartition des revenus

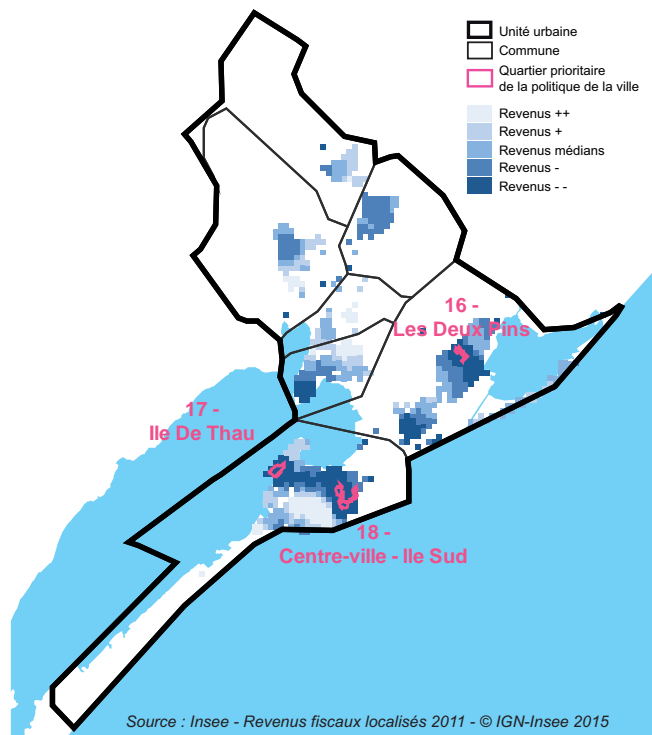



4 Unité urbaine de Sète - Locataires en logement social

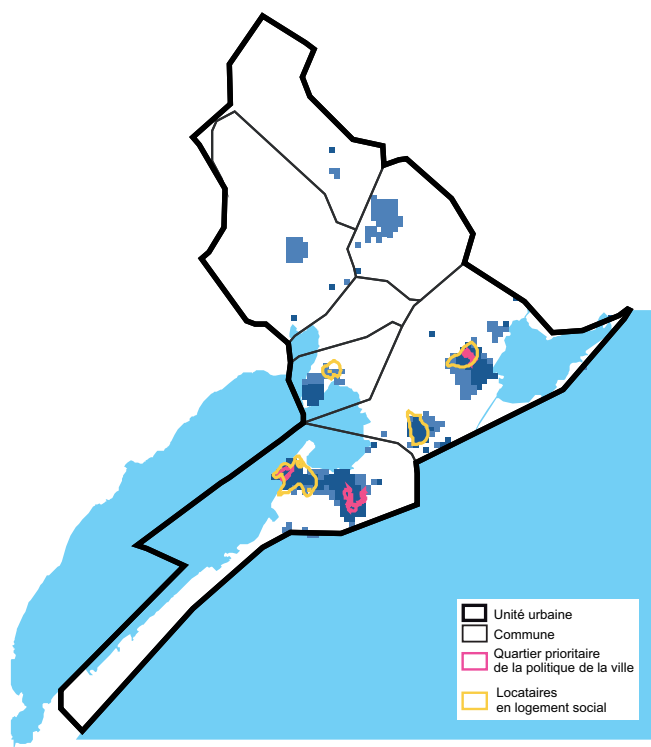

Source : Insee - Recensement de la population 2011 - © IGN-Insee 2015

5 Unité urbaine de Sète - Difficultés d'accès à l'emploi

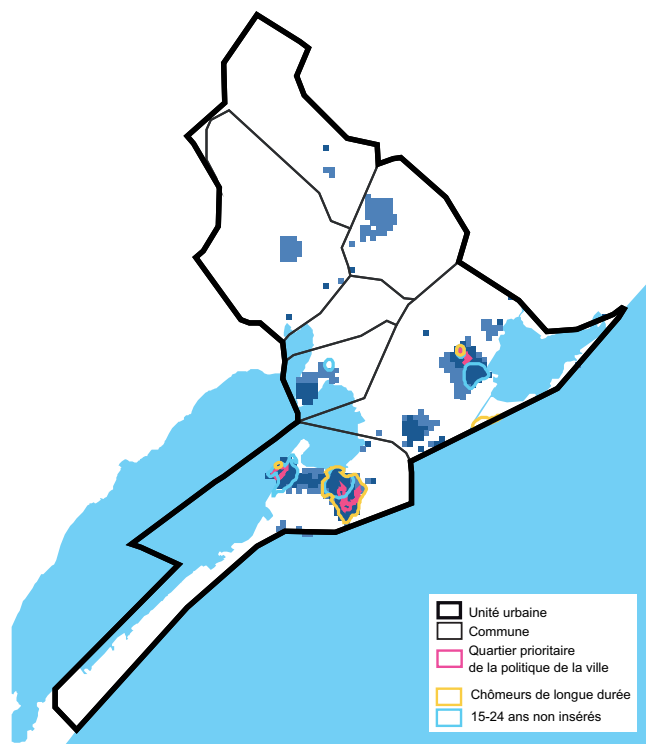

Source : Insee - Revenus fiscaux localisés 2011 - © IGN-Insee 2015

6 Unité urbaine de Sète - Actifs sans diplôme

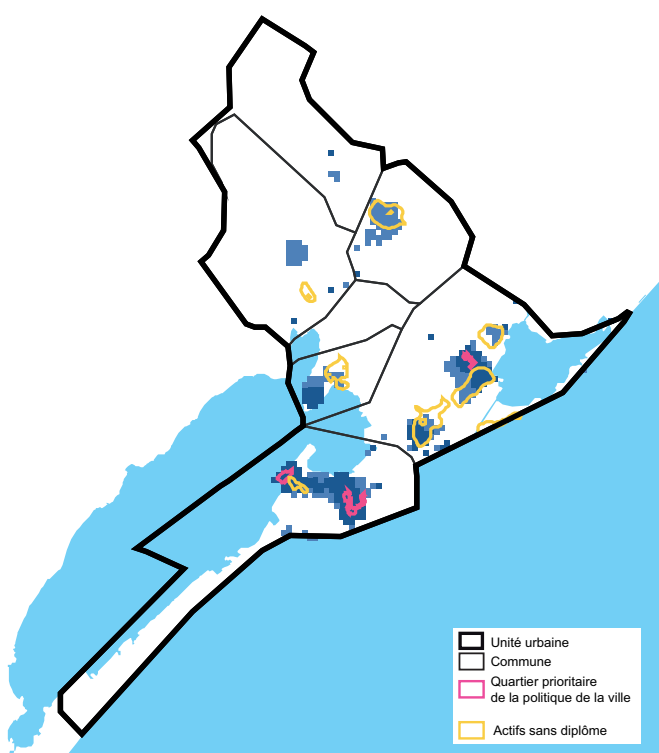

Source : Insee - Recensement de la population 2011 - © IGN-Insee 2015

7 Unité urbaine de Sète - Fragilités familiales

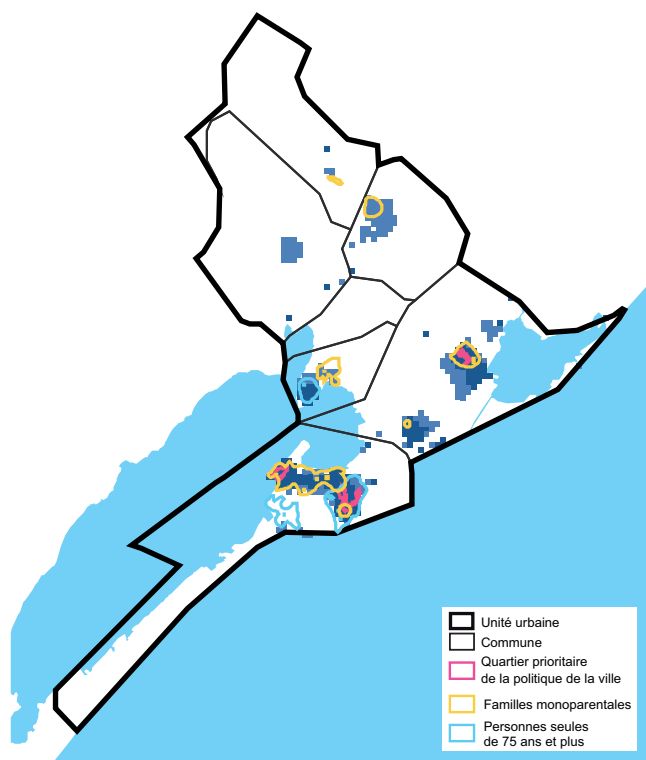

Source : Insee - Revenus fiscaux localisés 2011 - © IGN-Insee 2015

# Unité urbaine de Perpignan

## En centre-ville, des populations fragiles, un bâti ancien dégradé

Près du quart de la population de l'unité urbaine de Perpignan vit sous le seuil de pauvreté, proportion nettement supérieure à la moyenne régionale. Ce taux atteint 30 % pour Perpignan où les disparités de revenus sont les plus élevées des grandes villes régionales (figure 1). Dans la quasi-totalité du centre-ville de Perpignan résident des populations à bas revenus, au-delà des 9 quartiers prioritaires de la politique de la ville. Parmi les quartiers prioritaires, le quartier « Nouveau Logis » affiche les revenus les plus bas. La moitié des habitants de ce quartier vit avec moins de 2 000 euros par an, contre 14 000 euros sur l'ensemble de la ville. Les communes périurbaines ne sont pas épargnées par la pauvreté.

Dans l'unité urbaine, peu de personnes vivent en logement social (11 %). La problématique de l'habitat à Perpignan réside dans l'ancienneté du bâti, avec un habitat dégradé dans plusieurs quartiers (« Saint-Jacques », « Nouveau logis » ou encore une partie du « Bas-Vernet »), qui est évité par les ménages les moins modestes. Les habitants de la ville de Perpignan sont davantage en situation de précarité : les non diplômés sont nombreux parmi les actifs

### 1 Caractéristiques démographiques, sociales et de revenus

Indicateurs	Unité	Unité urbaine	dont	Ensemble des Unités
		Perpignan	Perpignan	Urbaines du Languedoc-Roussillon avec QPV (*)
Revenu médian annuel par UC avant redistribution(*)	€	15 910	14 041	16 794
Rapport interdécile D9/D1 des revenus avant redistribution (*)	-	13,8	49,6	10,0
Part des foyers fiscaux non imposables	%	53,8	57,9	51,1
Taux de pauvreté	%	23,8	29,8	n.d.
Population	Nb	195 679	120 489	1 443 700
Part de la population de l'UU	%	///	61,6	///
Part des 15-24 ans ni étudiants ni en emploi	%	27,6	30,8	21,4
Part des chômeurs parmi les actifs	%	19,8	23,7	18,9
Part des chômeurs de longue durée parmi les actifs	%	9,4	11,6	8,3
Part de la population vivant en famille monoparentale parmi l'ensemble des familles	%	20,7	24,9	17,2
Part des personnes âgées de 75 ans ou + vivant seules	%	40,0	44,2	38,1
Part de la population locataire en logement social	%	11,3	13,7	13,8
Part des actifs sans diplôme	%	14,8	17,0	13,5

(\*) Cf. définitions

Sources : Insee - RP 2012, Insee-DGFIP - Revenus fiscaux localisés des ménages 2011 et Insee-DGFIP-Cnaf-Cnav-CCMSA, Fichier localisé social et fiscal 2012 (pour le taux de pauvreté)

(17 %). Au centre-ville, le faible niveau de qualification se double de difficultés d'accès à l'emploi, avec près de 12 % des actifs perpignonnais au chômage depuis plus d'un an. Les jeunes subissent de plein fouet les difficultés d'accès à l'emploi : plus de 30 % ne sont ni étudiants ni en emploi. Les chômeurs de longue durée et les jeunes

non insérés sont surreprésentés dans une grande partie du centre-ville et notamment dans les quartiers prioritaires « Diagonale du Haut-Moyen Vernet », « Nouveau logis » et « Centre ancien ». Les fragilités économiques s'y doublent de fragilités sociales, avec une part importante de familles monoparentales.

### 2 Unité urbaine de Perpignan - Carte de situation

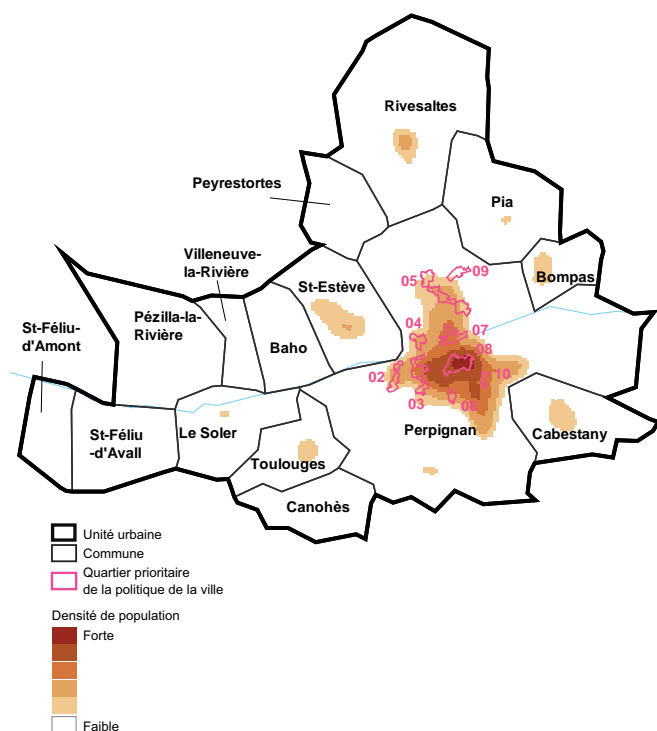

Source : Insee - Recensement de la population 2011 - © IGN-Insee 2015

### 3 Unité urbaine de Perpignan - Répartition des revenus

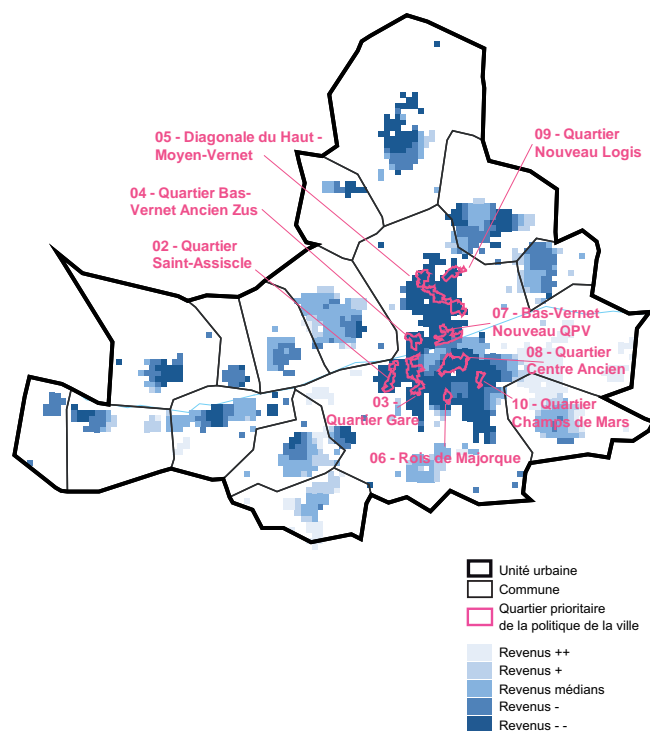

Source : Insee - Revenus fiscaux localisés 2011 - © IGN-Insee 2015



4 Unité urbaine de Perpignan - Locataires en logement social

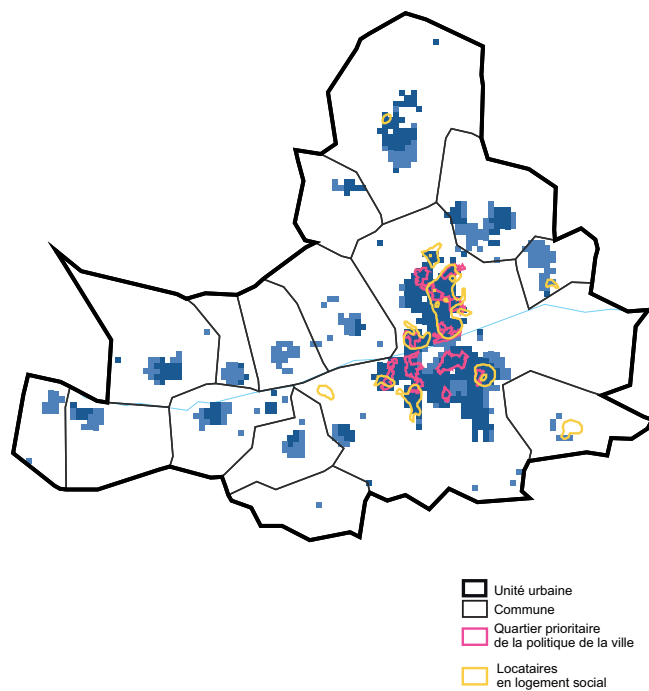

Source : Insee - Recensement de la population 2011 - © IGN-Insee 2015

5 Unité urbaine de Perpignan - Difficultés d'accès à l'emploi

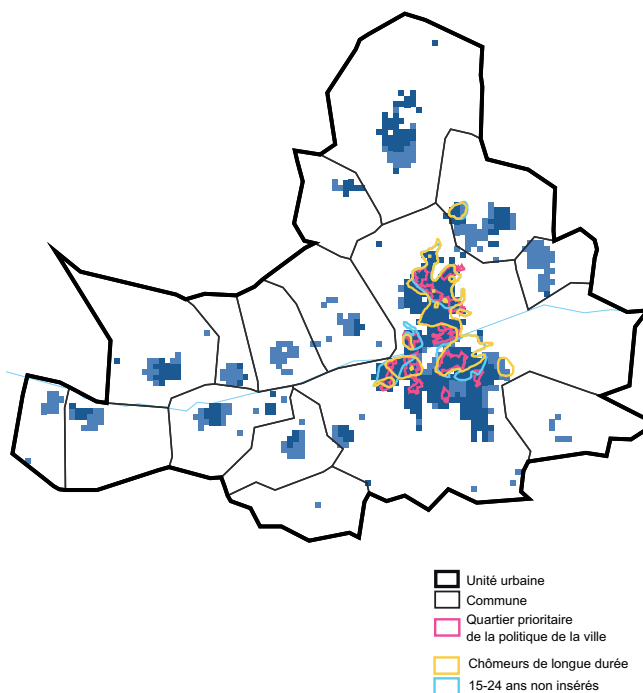

Source : Insee - Revenus fiscaux localisés 2011 - © IGN-Insee 2015

6 Unité urbaine de Perpignan - Actifs sans diplôme

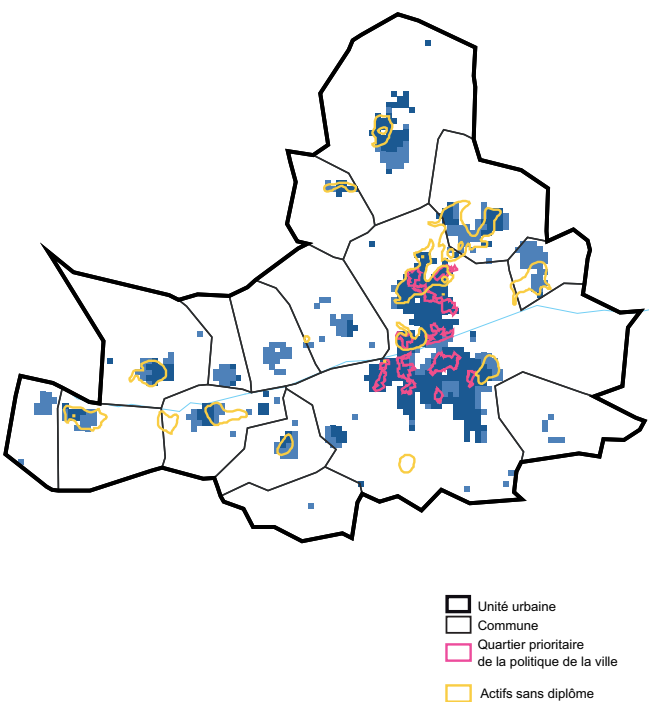

Source : Insee - Recensement de la population 2011 - © IGN-Insee 2015

7 Unité urbaine de Perpignan - Fragilités familiales

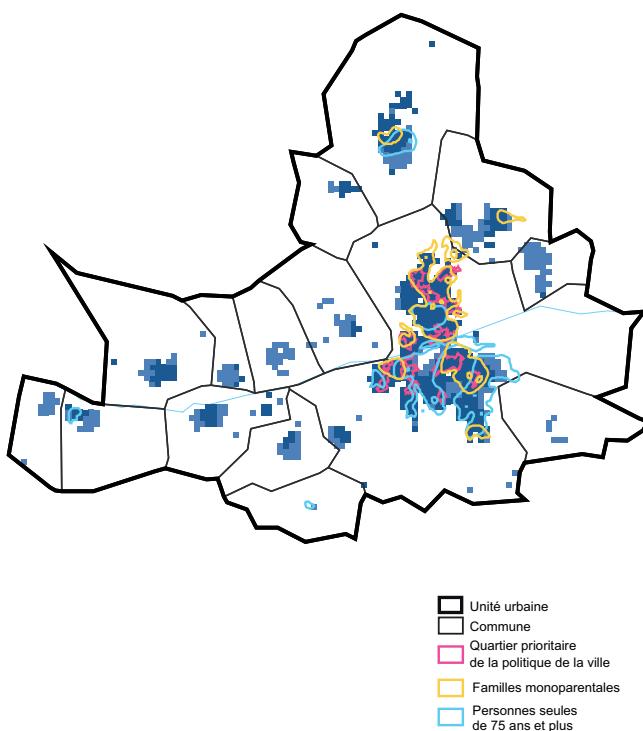

Source : Insee - Revenus fiscaux localisés 2011 - © IGN-Insee 2015

# Unité urbaine de Saint-Cyprien

## Moindre pauvreté et inégalités de revenus minimales

Avec 51 600 habitants, l'unité urbaine de Saint-Cyprien est composée d'un chapelet d'une dizaine de communes organisées autour des trois villes-centres de tailles comparables : Saint-Cyprien et Elne au nord, Argelès-sur-Mer au sud (figure 2). Le taux de pauvreté dans l'unité urbaine est de 18 %, le plus faible de toutes les unités urbaines languedociennes possédant au moins un quartier prioritaire de la politique de la ville. Cela reste pourtant élevé, comparé aux taux observés dans les autres unités urbaines de France. De même les inégalités de revenus sont moins importantes qu'ailleurs en région : le revenu avant redistribution des 10 % de ménages les plus aisés est 5,7 fois plus élevé que celui des 10 % les plus modestes.

La ville d'Elne, comparée aux deux autres villes de l'unité urbaine, est en situation moins favorable : un taux de pauvreté plus élevé, des ménages aux revenus plus faibles et plus souvent non imposés, une sous-qualification des actifs et une moindre insertion des jeunes dans la vie active et sociale. Le seul quartier prioritaire de la politique de la

### 1 Caractéristiques démographiques, sociales et de revenus

Indicateurs	Unité	Unité urbaine Saint-Cyprien				Ensemble des Unités Urbaines du Languedoc-Roussillon avec QPV (*)
		Unité urbaine Saint-Cyprien	dont Argelès-sur-Mer	dont Elne	dont Saint-Cyprien	
Revenu médian annuel par UC avant redistribution(*)	€	17 447	17 981	15 293	18 744	16 794
Rapport interdécile D9/D1 des revenus avant redistribution (*)	-	5,7	5,9	6,7	5,7	10,0
Part des foyers fiscaux non imposables	%	49,7	48,7	56,1	47,3	51,1
Taux de pauvreté	%	17,9	17,3	23,2	17,3	n.d.
Population	Nb	51 639	9 901	8 275	10 552	1 443 700
Part de la population de l'UU	%	///	19,2	16,0	20,4	///
Part des 15-24 ans ni étudiants ni en emploi	%	24,0	24,4	26,9	24,2	21,4
Part des chômeurs parmi les actifs	%	19,5	19,8	19,9	24,7	18,9
Part des chômeurs de longue durée parmi les actifs	%	7,6	7,3	8,3	10,0	8,3
Part de la population vivant en famille monoparentale parmi l'ensemble des familles	%	14,1	12,8	13,4	17,5	17,2
Part des personnes âgées de 75 ans ou + vivant seules	%	35,3	34,9	36,2	32,2	38,1
Part de la population locataire en logement social	%	7,9	3,2	8,8	8,8	13,8
Part des actifs sans diplôme	%	13,6	11,9	16,0	13,9	13,5

(\*) Cf. définitions

Sources : Insee - RP 2012, Insee-DGFIP - Revenus fiscaux localisés des ménages 2011 et Insee-DGFIP-Cnaf-Cnav-CCMSA, Fichier localisé social et fiscal 2012 (pour le taux de pauvreté)

ville de l'unité urbaine, dénommé « Centre-ville », se trouve à Elne. Toutefois les facteurs de fragilités aussi bien sociales qu'économiques vont bien au-delà de ce quartier. Les habitants d'Argelès-sur-Mer et de Port-Vendres connaissent aussi, à un moindre degré, des difficultés d'accès à l'emploi. À Saint-Cyprien enfin, le revenu médian est assez élevé malgré le chômage

plus répandu, y compris de longue durée et les familles monoparentales surreprésentées. Dans l'unité urbaine, 8 % des habitants résident en logement social, plus développé à Elne et à Saint-Cyprien mais également présent à Port-Vendres, à Collioure et à Argelès-sur-Mer.

### 2 Unité urbaine de Saint-Cyprien - Carte de situation

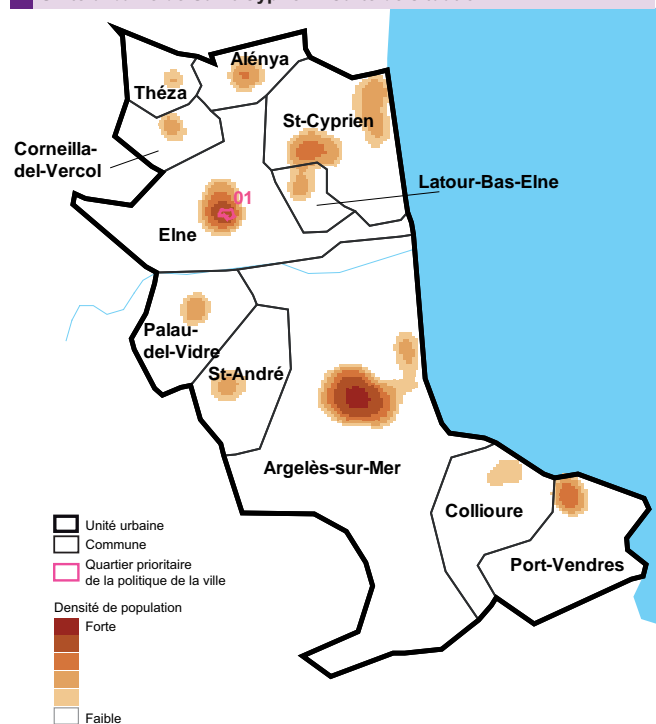

Source : Insee - Recensement de la population 2011 - © IGN-Insee 2015

### 3 Unité urbaine de Saint-Cyprien - Répartition des revenus

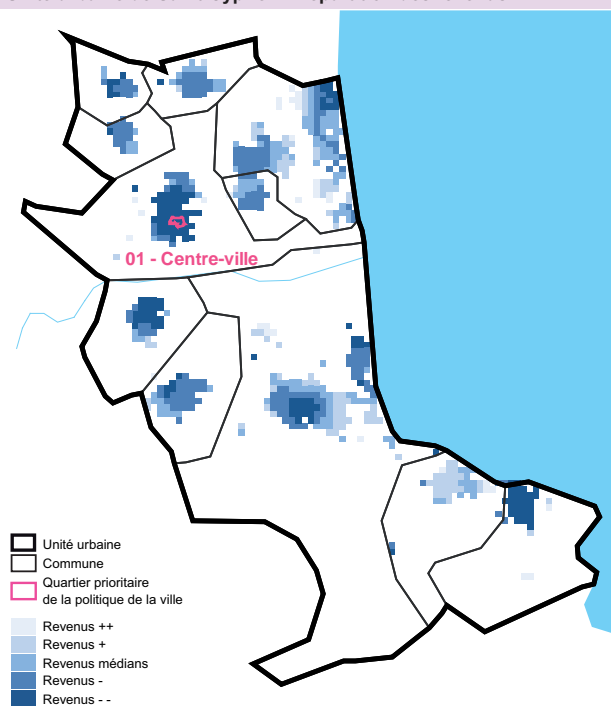

Source : Insee - Revenus fiscaux localisés 2011 - © IGN-Insee 2015

4 Unité urbaine de Saint-Cyprien - Locataires en logement social

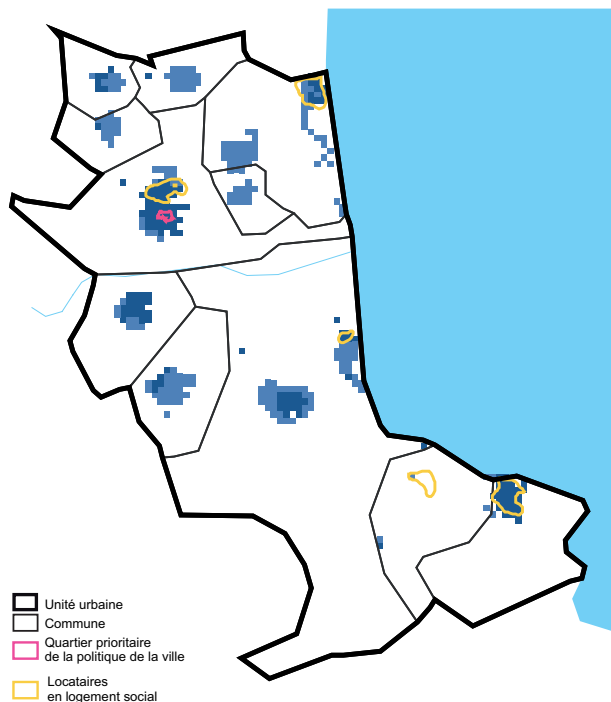

Source : Insee - Recensement de la population 2011 - © IGN-Insee 2015

5 Unité urbaine de Saint-Cyprien - Difficultés d'accès à l'emploi

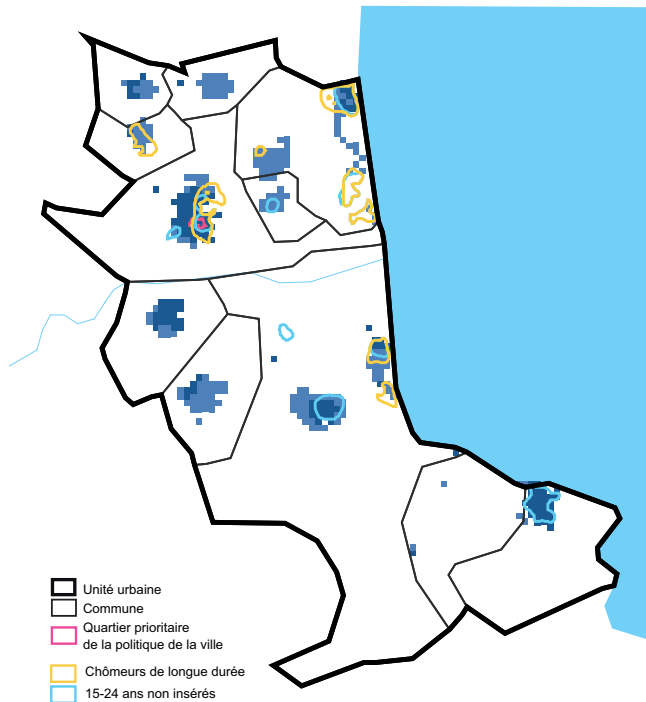

Source : Insee - Revenus fiscaux localisés 2011 - © IGN-Insee 2015

6 Unité urbaine de Saint-Cyprien - Actifs sans diplôme

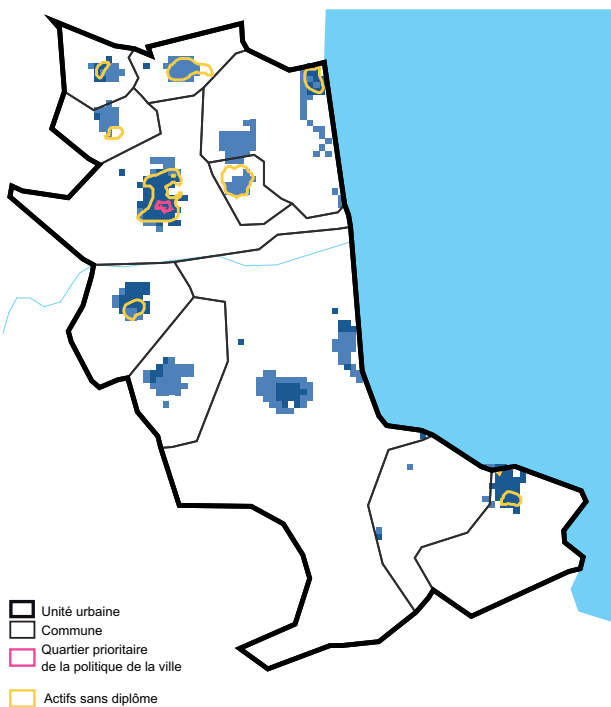

Source : Insee - Recensement de la population 2011 - © IGN-Insee 2015

7 Unité urbaine de Saint-Cyprien - Fragilités familiales

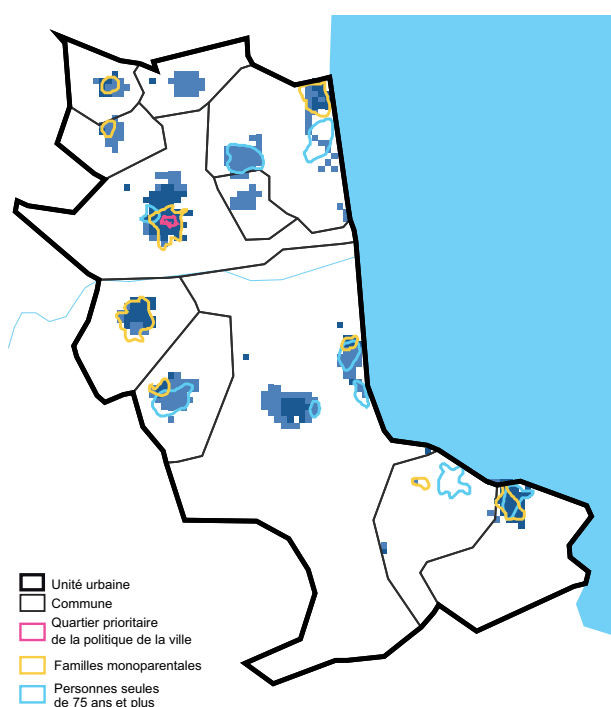

Source : Insee - Revenus fiscaux localisés 2011 - © IGN-Insee 2015

## Sources

### Recensement de la population

Le recensement de la population a pour objectifs le dénombrement des logements et de la population résidant en France et la connaissance de leurs principales caractéristiques : sexe, âge, activité, professions exercées, caractéristiques des ménages, taille et type de logement, modes de transport, déplacements quotidiens.

Dans le cadre des données géolocalisées issues du recensement de la population, seules sont retenues les personnes appartenant à un ménage, habitant en logement ordinaire qui est sa résidence principale, qui n'est pas sans domicile fixe.

Le recensement étant réalisé à partir d'enquêtes annuelles, les données géolocalisées s'appuient sur des méthodes d'estimation.

Les sous populations étudiées à partir du recensement sont les suivantes :

- Les chômeurs de longue durée au sens du recensement ;
- les personnes âgées de 15 à 24 ans au chômage ou inactives ;
- les personnes âgées de 75 ans ou plus vivant seules ;
- les familles monoparentales ;
- les locataires en logement social ;
- les personnes actives (en emploi ou au chômage) sans diplôme ;

Pour plus d'informations sur le recensement

<http://www.insee.fr/fr/bases-de-donnees/default.asp?page=recensement/resultats/doc/generalites.htm>

### Revenus Fiscaux localisés (RFL)

Le fichier Revenus fiscaux des ménages est constitué à partir d'une exploitation exhaustive des déclarations de revenus fiscaux et de la taxe d'habitation fournies à l'Insee par la direction générale des impôts. L'objectif principal est la production de statistiques locales sur les revenus fiscaux des ménages à l'échelle communale, supra-communale et infra-communale à l'aide d'indicateurs usuels d'analyse de la distribution des revenus (nombres, quartiles, déciles, moyenne, médiane, etc.) et d'indicateurs de structure de ces revenus (part des salaires, pensions, retraites, rentes dans le revenu fiscal, etc.

Pour plus d'informations sur le dispositif RFL :

<http://www.insee.fr/fr/methodes/default.asp?page=sources/ope-adm-rev-fiscaux-localises-menages.htm>

### Fichier localisé social et fiscal (Dispositif) (FiLoSoFi)

Le dispositif FiLoSoFi a été mis en œuvre afin de disposer d'indicateurs de niveau de vie, d'inégalité et de pauvreté à un niveau local infra-départemental.

FiLoSoFi est une exploitation des données fiscales exhaustives issues de la DGFIP (déclarations de revenus des personnes physiques, taxe d'habitation et fichier d'imposition des personnes physiques) et des données exhaustives sur les prestations sociales en provenance de la caisse nationale des allocations familiales (Cnaf), de la caisse nationale de l'assurance vieillesse (Cnav) et de la caisse centrale de la mutualité sociale agricole (CCMSA).

Seuls les ménages fiscaux vivant hors collectivités (foyers, hôpitaux, maisons de retraite,...) et hors sans-domicile sont retenus.

Pour plus d'informations sur le dispositif Filosofi :

<http://www.insee.fr/fr/methodes/default.asp?page=sources/ope-adm-filosofi.htm>

## Définitions

**Quartiers prioritaires de la politique de la ville (QPV) :** Depuis le 1<sup>er</sup> janvier 2015, les quartiers prioritaires de la politique de la ville (QPV) se substituent aux zones urbaines sensibles (Zus) et aux quartiers en contrat urbain de cohésion sociale (Cucs). Les zones de redynamisation urbaines (ZRU), sont, quant à elles, supprimées.

Les quartiers prioritaires de la politique de la ville sont définis à partir d'un critère unique : la concentration de la population à bas revenus. Ils doivent comporter plus de 1 000 habitants.

**Unité urbaine :** La notion d'unité urbaine repose sur la continuité du bâti et le nombre d'habitants. On appelle unité urbaine une commune ou un ensemble de communes présentant une zone de bâti continu (pas de coupure de plus de 200 mètres entre deux constructions) qui compte au moins 2 000 habitants.

**Le revenu fiscal (ou revenu avant redistribution) :** Le revenu fiscal correspond à la somme des ressources déclarées par les contribuables sur la « déclaration des revenus », avant tout abattement. Il comprend ainsi les revenus d'activités salariées, les pensions d'invalidité et les retraites (hors minimum vieillesse), les pensions alimentaires reçues (déduction faite des pensions versées), les revenus d'activités non salariées, certains revenus du patrimoine ainsi que les revenus sociaux imposables : indemnités de maladie et de chômage (hors RSA et autres prestations sociales).

**Le revenu fiscal** ne peut pas être assimilé à un revenu disponible et ne permet donc pas de parler en termes de niveau de vie. Pour cela, il faudrait que l'on ajoute les revenus sociaux non déclarés (minima sociaux tels que RSA et minimum vieillesse, prestations familiales, aides au logement) et que l'on soustraie les impôts directs (impôt sur le revenu et taxe d'habitation).

**Revenu disponible (ou revenu après redistribution) :** Le revenu disponible d'un ménage comprend les revenus d'activité (nets des cotisations sociales), les revenus du patrimoine, les transferts en provenance d'autres ménages et les prestations sociales (y compris les pensions de retraite et les indemnités de chômage), nets des impôts directs (impôts sur le revenu, taxe d'habitation).

**Niveau de vie :** Le niveau de vie est égal au revenu disponible du ménage divisé par le nombre d'unités de consommation (uc). Le niveau de vie est donc le même pour tous les individus d'un même ménage.

Les Unités de Consommation (UC) sont généralement calculées selon l'échelle d'équivalence dite de l'OCDE modifiée qui attribue 1 unité de consommation au premier adulte du ménage, 0,5 aux autres personnes de 14 ans ou plus et 0,3 unité de consommation aux enfants de moins de 14 ans. On parle aussi « d'équivalent adulte ».

**Seuil de pauvreté :** Le seuil de pauvreté est déterminé par rapport à la distribution des niveaux de vie de l'ensemble de la population. En France, comme dans l'ensemble des pays européens, ce seuil est fixé à 60 % du niveau de vie médian national. Selon cette définition, le seuil de pauvreté estimé à partir de FiLoSoFi s'élève à 11 871 € en 2012 pour la France métropolitaine (990 € par mois).

**Taux de pauvreté :** Proportion d'individus (ou de ménages) dont le niveau de vie est inférieur pour une année donnée au seuil de pauvreté.

**Rapport interdécile D9/D1 des revenus :** Les rapports interdéciles des revenus sont utilisés pour mettre en évidence les disparités (ou écarts) entre les plus riches et les plus pauvres.

Les déciles sont les valeurs qui partagent une distribution en dix parties égales : le premier décile (D1) est le revenu au-dessous duquel se situent 10 % des revenus ; le neuvième décile (D9) est le revenu au-dessous duquel se situent 90 % des revenus.

Le rapport interdéciles D9/D1 met en évidence l'écart entre le haut et le bas de la distribution.

## Méthodologie

### Le carroyage

L'Insee a développé une méthode permettant de cartographier les caractéristiques d'une population selon une technique de carroyage. La zone d'étude est découpée selon un quadrillage composé de carreaux (de 100 mètres, 200 mètres ou de 1 kilomètre de côté). Cette technique s'affranchit de tout découpage administratif et offre une finesse géographique particulièrement adaptée à l'analyse urbaine. Afin de respecter le secret statistique, les cartes illustrent des hiérarchies (exemple : éventail des revenus) ou des écarts par rapport à la situation moyenne d'une zone plus vaste. Cela permet d'identifier les quartiers dans lesquels une caractéristique est sensiblement plus fréquente qu'ailleurs (surreprésentation) ou moins fréquente qu'ailleurs (sous-représentation).

L'analyse des représentations de données carroyées doit s'accompagner d'une grande vigilance, en particulier sur des zones peu denses, et dans les évolutions temporelles. L'examen doit se faire à une échelle globale et non pas carreau par carreau.

Plus d'informations sur les données carroyées sur [insee.fr](http://www.insee.fr)

[http://www.insee.fr/fr/themes/detail.asp?reg\\_id=0&ref\\_id=donnees-carroyees&page=donnees-detaillees/donnees-carroyees/donnees\\_carroyees\\_diffusion.htm](http://www.insee.fr/fr/themes/detail.asp?reg_id=0&ref_id=donnees-carroyees&page=donnees-detaillees/donnees-carroyees/donnees_carroyees_diffusion.htm) - méthodologie

### Comment lire les cartes présentées dans ce dossier ?

Les cartes de ce dossier sont réalisées à partir d'informations géolocalisées sur un maillage continu du territoire formé de carreaux de 100 mètres de côté. En caractérisant des zones en fonction de l'intensité d'un phénomène, les cartes permettent de mesurer les disparités territoriales de différents indicateurs.

Deux types de données apparaissent sur les cartes de ce dossier :

- La répartition spatiale de la population (ou des revenus de la population), représentée sous forme de carreaux, dont la couleur varie selon la plus ou moins importante densité de cette population (ou niveau des revenus).
- Les zones de surreprésentation d'une sous-population représentées par un contour de couleur. Ces zones correspondent à des territoires dans lesquels la caractéristique cartographiée est particulièrement plus fréquente qu'ailleurs.

### Carte de densité de population

La carte de densité de population permet d'identifier les espaces où se trouve un grand nombre d'individus. La valeur de chaque carreau représente le nombre de personnes en fonction des valeurs du carreau et des carreaux environnants (logique de lissage). Les carreaux sont ordonnés par ordre croissant de la densité la plus faible à la plus élevée et sont répartis en cinq classes : chaque classe (correspondant à une couleur sur la carte) rassemble un cinquième des carreaux.

Dans le cas de l'unité urbaine de Montpellier (*carte 1*), le centre-ville de Montpellier présente une densité de population plus forte qu'ailleurs, comme dans le quartier n°05 de la Mosson.

Carte 1



Carte 2

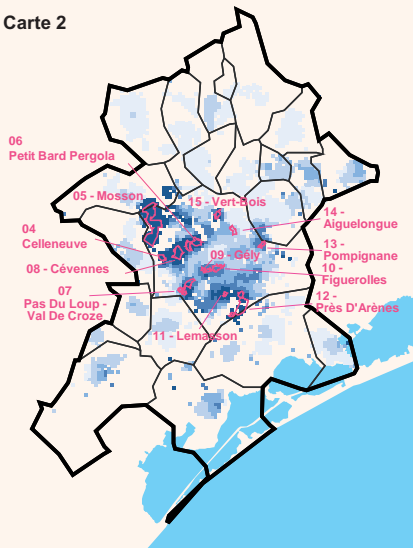

### Carte de répartition des revenus

Sur les cartes de répartition des revenus, le revenu présenté dans chacun des carreaux correspond à la somme des revenus des ménages des carreaux se trouvant dans un rayon de 500 m autour du carreau, divisée par la somme des UC de ces mêmes carreaux. Les cinq classes sont obtenues en calculant les centiles 20, 40, 60 et 80 sur les carreaux de plus de cinq ménages au niveau France métropolitaine. Les classes ont donc à peu près le même nombre d'observations au niveau national, ce qui permet une comparaison entre unités urbaines.

Dans l'unité urbaine de Montpellier, les revenus moyens des ménages (par UC) sont les plus faibles dans les quartiers au nord-ouest de Montpellier, ainsi qu'au sud (*carte 2*).

### Carte de répartition des revenus associée aux zones de surreprésentation d'une sous-population

Pour s'affranchir de l'effet de volume inhérent à la densité, une exploitation cartographique complémentaire permet d'appréhender certaines sous-populations en proportion de la

population totale. Il s'agit d'identifier les carreaux dans lesquels la caractéristique étudiée est nettement surreprésentée parmi leurs habitants. Les « zones de forte surreprésentation » sont composées de carreaux dans lesquels la proportion de la population étudiée est très supérieure à la proportion moyenne. Plus précisément, parmi les carreaux supérieurs à la moyenne, seuls les 25 % les plus élevés constituent ces zones. Les zones de surreprésentation sont délimitées sur les cartes par un contour de couleur.

Dans la *carte 3*, les zones de forte surreprésentation de « locataires en logement social » regroupent les carreaux qui font partie des 25 % de carreaux aux proportions de locataires en logement social les plus élevées parmi les carreaux au-dessus de la moyenne pour cet indicateur. Ces zones se situent à l'extrême nord-ouest, au sud et à l'est de Montpellier.

Cette carte permet de visualiser simultanément les zones aux revenus moyens les plus faibles par la couleur des carreaux ainsi que les zones de surreprésentation des locataires en logement social.

Carte 3

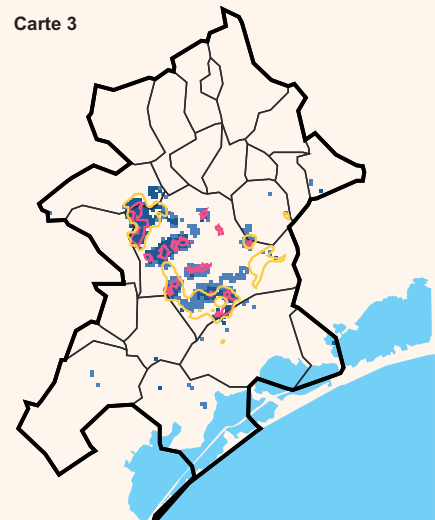

**P**our en savoir plus

- Rabier R., « Forte pauvreté rurale et urbaine en Languedoc-Roussillon », *Insee Analyses Languedoc-Roussillon* n°11, juin 2015
- Dadoun C., « Avec la crise économique, la pauvreté et les inégalités s'accroissent dans l'Hérault », *Insee Analyses Languedoc-Roussillon* n°7, février 2015
- Dadoun C., « La pauvreté en Languedoc-Roussillon : à territoires différents, fragilités différentes », *Insee Analyses Languedoc-Roussillon* n°5, décembre 2014
- Aerts A-T., Chirazi S., Cros L. : « Une pauvreté très présente dans les villes-centres des grands pôles urbains », *Insee première* n°1552, juin 2015
- « Une approche de la précarité en Midi-Pyrénées - Tableaux de bord/Données 2013 (édition 2015) », *Insee Dossier Midi-Pyrénées* n°3, mai 2015
- Darriau V., Henry M., Oswaltn N, « Politique de la ville en France métropolitaine : une nouvelle géographie recentrée sur 1 300 quartiers prioritaires », France, portrait social, *Insee Références*, Édition 2014, novembre 2014
- Floch J-M., Dabet G., "La ségrégation spatiale dans les grandes unités urbaines de France métropolitaine : une approche par les revenus", Insee, *Document de travail*, mars 2014



# Insee Dossier

Languedoc-Roussillon

La pauvreté en Languedoc-Roussillon  
Analyse des unités urbaines

Dossier  
Novembre 2015

**Insee Languedoc-Roussillon**

274, allée Henri II  
de Montmorency  
CS 27464  
34964 Montpellier Cedex 2

**Directeur de la publication :**

Christian Toulet

**Rédaction en chef :**

Magalie Dinaucourt

ISSN 2429-2559

© insee 2015



DIRECTION RÉGIONALE  
DE LA JEUNESSE, DES SPORTS  
ET DE LA COHÉSION SOCIALE  
DU LANGUEDOC-ROUSSILLON

