9.1 Maladies - Accidents

Comparativement aux pays de même niveau de vie, l'état de santé en France apparaît globalement bon. Les situations sont très différenciées entre les hommes et les femmes, avec un paradoxe selon que l'on observe la mortalité ou l'état de santé déclaré. Les mesures de santé perçue et de recours aux soins font en effet apparaître que les hommes, à âge égal, se sentent en meilleure santé que les femmes, déclarent moins de maladies, moins de limitations fonctionnelles et recourent moins aux soins.

Cependant, l'**espérance de vie à la naissance** des femmes reste sensiblement plus élevée que celle des hommes : 84,8 ans contre 78,4 pour les hommes en 2012. Les femmes bénéficient également d'un taux de mortalité à chaque âge plus faible que celui des hommes. Elles sont moins souvent en **affection longue durée (ALD)**, même si en raison d'un effet d'âge, elles représentent plus de la moitié des personnes en ALD. Des comportements agressifs et dangereux moins répandus chez les femmes contribuent à expliquer ces différences. En particulier, les femmes boivent moins d'alcool et fument moins. Elles ont un taux de **mortalité prématurée** inférieur à celui des hommes.

La France affichait en 2009 les taux standardisés de mortalité par maladies cardiovasculaires les plus faibles de l'UE à 27 : 158 pour 100 000 chez les hommes (267 en moyenne dans l'UE) et 92 pour 100 000 chez les femmes (175 dans l'UE). Concernant le cancer, qui constitue la première **cause de décès** en France, la France présente une situation relative plus favorable pour les femmes que pour les hommes. Le taux standardisé de mortalité par tumeurs malignes en France s'élève en 2009 à 239 pour 100 000 chez les hommes (228 dans l'UE) et 122 pour 100 000 chez les femmes (133 dans l'UE).

Le dispositif des ALD permet la prise en charge des patients atteints de maladies chroniques nécessitant un traitement prolongé. Au 31 décembre 2012, 9,5 millions de personnes relevant du Régime général de la sécurité sociale bénéficient de l'exonération du ticket modérateur au titre d'une ALD. Les affections cardiovasculaires, les tumeurs malignes, le diabète et les affections psychiatriques de longue durée concentrent plus des trois-quarts des personnes en ALD.

Depuis les années quatre-vingts, la France enregistre une diminution continue du nombre de blessés sur les routes. En termes de tués, la France se situe en 2011 en onzième position dans l'ensemble des pays de l'UE à 28.

En 2012, 641 000 **accidents du travail** avec arrêt sont dénombrés en France, en baisse de 4,3 % par rapport à 2011. Le nombre d'accidents pour mille salariés recule ainsi à un niveau historiquement bas (35,0). Le nombre de journées d'incapacité temporaire ainsi que les maladies professionnelles et les accidents de trajet reculent en 2012 tandis que le nombre de décès est en légère progression par rapport à 2011. ■

Définitions

Accident du travail : accident survenu par le fait ou à l'occasion du travail à toute personne salariée ou travaillant, à quelque titre ou en quelque lieu que ce soit, pour un ou plusieurs employeurs ou chefs d'entreprise.

Affection de longue durée (ALD) : maladie qui nécessite des soins prolongés et des traitements particulièrement coûteux. Elle donne droit à exonération du ticket modérateur pour tous les actes en rapport avec elle (prise en charge à 100 % des dépenses liées à ces soins et traitements).

Accident corporel de la circulation, cause de décès, dépense de prévention, espérance de vie à la naissance, Inserm, mortalité prématurée, prévalence, vaccins : voir rubrique « définitions » en annexes.

Pour en savoir plus

- « Les causes de décès dans l'UE28 en 2010 », *communiqué de presse* n° 178, Eurostat, novembre 2013.
- « Panorama de la santé 2013 : le système de santé en France demeure performant et efficace », OCDE, 2013.
- « Les espérances de vie en bonne santé des Européens », *Population & Sociétés* n° 499, Ined, avril 2013.
- « La santé des femmes en France », *études et résultats* n° 834, Drees, mars 2013.

Retrouvez le TEF sur www.insee.fr, rubrique Publications et services\Collections nationales\Insee Références

Causes médicales de décès par sexe

	1990			2000			2010		
	Hommes	Femmes	Total	Hommes	Femmes	Total	Hommes	Femmes	Total
Maladies infectieuses et parasitaires	5 729	3 869	9 598	5 388	5 149	10 537	5 288	5 430	10 718
Tumeurs	85 851	55 445	141 296	89 624	59 779	149 403	92 482	66 366	158 848
Maladies endocriniennes, nutritionnelles et métaboliques	5 001	8 252	13 253	7 853	11 104	18 957	8 277	10 987	19 264
Troubles mentaux et du comportement	5 475	7 421	12 896	6 996	10 309	17 305	7 841	10 088	17 929
Maladies du système nerveux et des organes des sens	5 407	5 865	11 272	8 741	11 306	20 047	12 635	19 575	32 210
Maladie de l'appareil circulatoire	78 818	94 911	173 729	74 775	86 555	161 330	66 223	76 233	142 456
Maladies de l'appareil respiratoire	19 751	18 249	38 000	18 283	17 330	35 613	17 133	14 794	31 927
Maladies de l'appareil digestif	14 430	12 568	26 998	12 549	11 102	23 651	12 604	10 774	23 378
Maladies de l'appareil génito-urinaire	3 592	3 558	7 150	3 644	3 606	7 250	4 721	5 037	9 758
Autres maladies	18 294	23 443	41 737	18 469	25 285	43 754	25 004	30 176	55 180
Causes externes	28 607	19 033	47 640	24 390	16 526	40 916	22 392	15 023	37 415
dont suicides	*8 145*	*3 209*	*11 354*	*7 947*	*2 859*	*10 806*	*7 606*	*2 728*	*10 334*
Total	**270 955**	**252 614**	**523 569**	**270 712**	**258 051**	**528 763**	**274 600**	**264 483**	**539 083**

Champ : décés domiciliés, France métropolitaine.
Source : Inserm, CépiDC.

Prévalence des maladies dans les affections de longue durée en 2012

	Taux de prévalence pour 100 000 personnes	Part des hommes en %	Part des femmes en %
Diabète de types 1 et 2	3 654	52,6	47,4
Tumeur maligne	3 391	45,2	54,8
Affections psychiatriques de longue durée	1 971	44,9	55,1
Hypertension artérielle sévère	1 937	43,6	56,4
Maladie coronaire	1 719	70,1	29,9
Insuf. cardiaque, tr. du rythme, cardiopathies valvulaires, congénitales graves	1 389	50,8	49,2
Artér. chr. avec manif. ischémiques	810	67,5	32,5
Insuf. respiratoire chronique grave	623	51,0	49,0
Accident vasculaire cérébral invalidant	574	51,8	48,2
Maladie d'Alzheimer et autres démences	494	26,8	73,2

Note : données au 31 décembre.
Source : CNAMTS.

Insécurité routière

	1990	2000	2012	12/11 en %
Accidents corporels	162 573	121 223	60 437	– 7,1
Tués	10 289	7 643	3 653	– 7,8
Blessés	225 860	162 117	75 851	– 6,6
dont hospitalisés	*…*	*…*	*27 142*	*– 8,5*

Note : depuis 2004, sont comptabilisés les décès survenus dans les 30 jours (normes européennes) contre 6 jours auparavant.
Champ : France métropolitaine.
Source : ONISR.

Répartition sectorielle des accidents de travail

	2007		2012	
	Accidents du travail en 1er règlement	en %	Accidents du travail en 1er règlement	en %
Métallurgie	78 213	10,9	57 929	9,0
BTP	131 253	18,2	107 715	16,8
Transports, EGE, etc.	95 986	13,3	92 288	14,4
Alimentation	120 999	16,8	112 067	17,5
Chimie, caoutchouc, plasturgie	15 421	2,1	12 103	1,9
Bois, ameublement, etc.	32 103	4,5	22 799	3,6
Commerce non alimentaire	58 456	8,1	52 143	8,1
Activités de services	187 719	26,1	183 847	28,7
Ensemble	**720 150**	**100,0**	**640 891**	**100,0**

Champ : comités techniques nationaux, non compris bureaux, sièges sociaux et autres catégories professionnelles particulières.
Source : CNAMTS .

Dépenses de prévention

en millions d'euros

	2005	2012	12/11 en %
Prévention individuelle primaire	**2 412**	**2 799**	**0,1**
Vaccins	97	107	– 2,2
PMI - Planning familial[1]	619	668	– 2,2
Médecine du travail	1 334	1 527	– 0,6
Médecine scolaire	362	498	5,9
Prévention individuelle secondaire	**502**	**613**	**– 1,4**
dont : dépistage des tumeurs	*143*	*184*	*– 4,6*
dépistage et lutte contre les maladies infectieuses	*149*	*177*	*– 0,9*
examens de santé	*173*	*181*	*0,9*
Prévention à visée comportementale	**444**	**498**	**– 0,3**
dont information, promotion, éducation à la santé	*346*	*366*	*– 0,9*
Prévention à visée environnementale	**1 697**	**1 880**	**0,6**
dont : hygiène du millieu[2]	*471*	*515*	*– 2,2*
prévention des risques professionnels	*377*	*439*	*0,8*
prévention et lutte contre la pollution	*202*	*172*	*– 13,2*
observation, veille, recherche, règlements[3]	*129*	*218*	*58,8*
urgences et crises	*10*	*42*	*63,8*
sécurité sanitaire de l'alimentation	*508*	*494*	*– 9,5*
Total des dépenses de prévention	**5 055**	**5 791**	**0,0**

1. PMI : protection maternelle et infantile. 2. Y c. lutte anti-vectorielle. 3. Rédaction et mise en application des règlements concernant la veille et la sécurité sanitaire, recherche en prévention sanitaire.
Source : Drees.

Victimes d'accidents de la route dans quelques pays de l'Union européenne en 2012

en nombre de décès par millions d'habitants

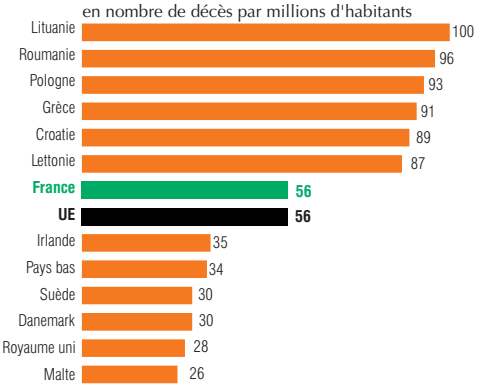

Note : décès dans les 30 jours suivants l'accident.
Source : Eurostat.