

Production du bilan démographique 2025

Naissances, décès et mariages : estimations pour 2025 et révisions pour 2024

Synthèse

Le bilan démographique de l'année N , diffusé en janvier $N+1$, s'appuie sur les données d'état civil (naissances, décès, mariages) extraites fin novembre de l'année N . Les données de l'année N sont donc estimées à partir des données provisoires connues sur les 10 premiers mois de l'année. Les données de l'année $N-1$ sont définitives.

Pour le bilan démographique 2025, les données 2024 relatives aux naissances, aux décès et aux mariages, ainsi que les données 2023 relatives aux mariages, sont révisées et rendues définitives ; celles de 2025 sont estimées. Les données estimées sont arrondies au millier.

Révisions des estimations 2024 :

- Le nombre définitif de naissances en 2024 est de 660 787, soit une révision de -0,3 % par rapport à l'estimation de 663 000 lors du bilan démographique 2024. L'ampleur de cette révision s'inscrit dans la moyenne (en valeur absolue) de ce qui était observé les années précédant la pandémie de Covid-19 (*cf. figure 0*) ;
- Le nombre définitif de décès en 2024 est de 643 168, soit une révision de -0,4 % par rapport à l'estimation de 646 000 lors du bilan démographique 2024. La révision du nombre de décès est moins importante que ce qui était observé pendant et avant la crise sanitaire du Covid-19 ;
- Le solde naturel en 2024, différence entre les naissances de 2024 et les décès de 2024, est très proche de celui estimé lors du bilan démographique : 17 619, contre 17 000 estimé ;
- Le nombre définitif de mariages en 2023 est de 241 080, soit une révision de -0,4 % par rapport à l'estimation de 242 000 lors du bilan démographique 2024. Le nombre définitif de mariages en 2024 est de 248 174, soit une révision de +0,5 % par rapport à l'estimation de 247 000 lors du bilan démographique 2024, soit des révisions de faible ampleur.

Figure 0 : Historique des révisions des naissances, des décès et des mariages

	Naissances				Décès				Mariages			
	Estimation	Définitif	Écart (nombre)	Écart (%)	Estimation	Définitif	Écart (nombre)	Écart (%)	Estimation	Définitif	Écart (nombre)	Écart (%)
2007	816 500	818 705	2 205	0,3	526 500	531 162	4 662	0,9	266 500	273 669	7 169	2,7
2008	834 000	828 404	-5 596	-0,7	543 500	542 575	-925	-0,2	273 500	265 404	-8 096	-3,0
2009	821 000	824 641	3 641	0,4	546 000	548 541	2 541	0,5	256 000	251 478	-4 522	-1,8
2010	828 000	832 799	4 799	0,6	545 000	551 218	6 218	1,1	249 000	251 654	2 654	1,1
2011	827 000	823 394	-3 606	-0,4	555 000	545 057	-9 943	-1,8	241 000	236 826	-4 174	-1,7
2012	822 000	821 047	-953	-0,1	571 000	569 868	-1 132	-0,2	241 000	245 930	4 930	2,0
2013	810 000	811 510	1 510	0,2	572 000	569 236	-2 764	-0,5	238 000	238 592	592	0,2
2014	820 000	818 565	-1 435	-0,2	556 000	559 293	3 293	0,6	241 000	241 292	292	0,1
2015	800 000	798 948	-1 052	-0,1	600 000	593 680	-6 320	-1,1	239 000	236 316	-2 684	-1,1
2016	785 000	783 640	-1 360	-0,2	587 000	593 865	6 865	1,2	235 000	232 725	-2 275	-1,0
2017	767 000	769 553	2 553	0,3	603 000	606 274	3 274	0,5	228 000	233 915	5 915	2,6
2018	758 000	758 590	590	0,1	614 000	609 648	-4 352	-0,7	235 000	234 735	-265	-0,1
2019	753 000	753 383	383	0,1	612 000	613 243	1 243	0,2	227 000	224 740	-2 260	-1,0
2020	740 000	735 196	-4 804	-0,6	658 000	668 922	10 922	1,7	148 000	154 581	6 581	4,4
2021	738 000	742 052	4 052	0,5	657 000	661 585	4 585	0,7	220 000	218 819	-1 181	-0,5
2022	723 000	725 997	2 997	0,4	667 000	675 122	8 122	1,2	244 000	241 710	-2 290	-0,9
2023	678 000	677 803	-197	0,0	631 000	639 269	8 269	1,3	242 000	241 080	-920	-0,4
2024	663 000	660 787	-2 213	-0,3	646 000	643 168	-2 832	-0,4	247 000	248 174	1 174	0,5
2025	645 000				651 000				251 000			

Champ : France hors Mayotte jusque 2013, y compris Mayotte depuis.

Estimations pour l'année 2025 :

Les estimations pour l'année *N* (ici, 2025) se font usuellement en deux temps : correction du défaut d'exhaustivité sur les 10 premiers mois pour tenir compte des remontées tardives des bulletins d'état civil, puis correction du défaut de complétude pour estimer les données manquantes des deux derniers mois de l'année.

Les estimations retenues pour 2025 sont les suivantes (les évolutions tiennent compte du fait que 2024 est bissextile) (figures 1 et 2) :

– **645 000 naissances**, soit 2,1 % de moins qu'en 2024 ;

– **651 000 décès**, soit 1,5 % de plus qu'en 2024 ;

→ **Le solde naturel est ainsi estimé à -6 000 pour 2025**, après +18 000 en 2024, +39 000 en 2023 et +51 000 en 2022.

– **251 000 mariages** (dont 7 000 entre personnes de même sexe), soit 1,4 % de plus qu'en 2024.

Figure 1 : Nombre de naissances et de décès de 2003 à 2025

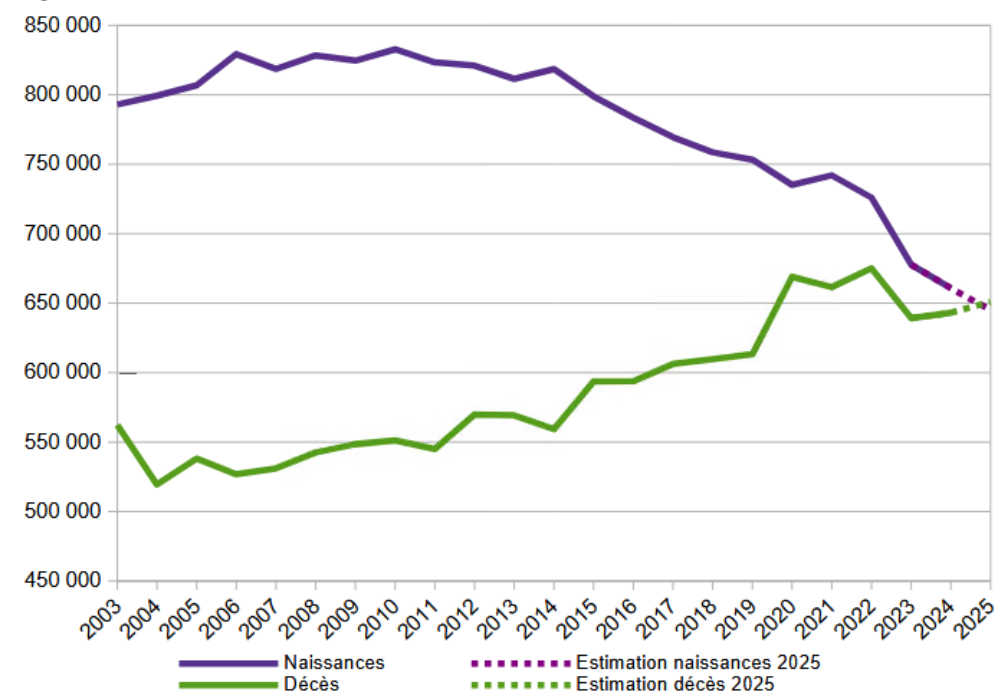
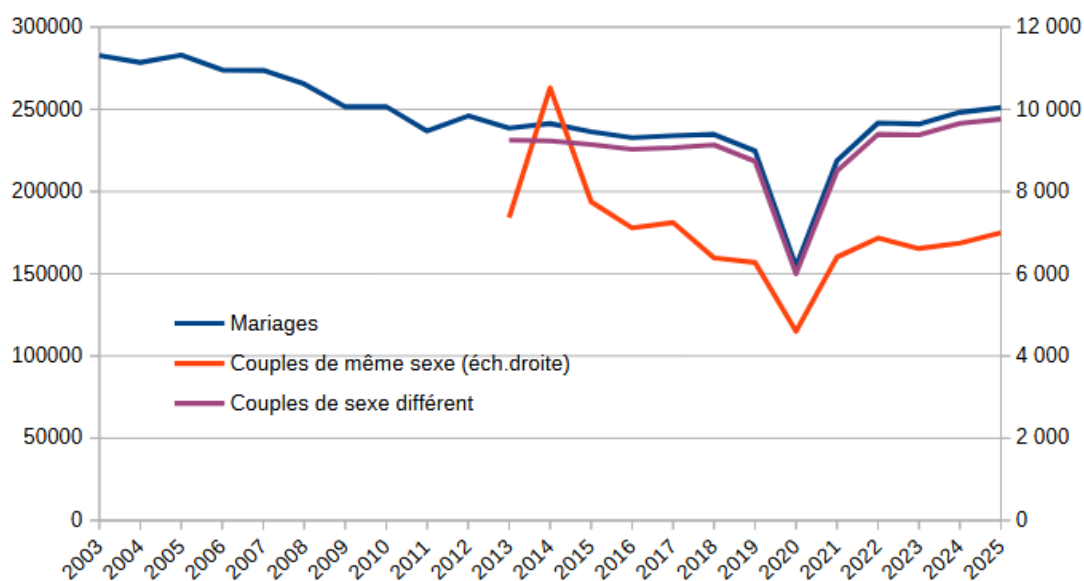

Figure 2 : Nombre de mariages de 2003 à 2025



L'estimation du nombre de naissances est peu sensible aux hypothèses retenues sur la fin de l'année. D'après les estimations réalisées, le nombre de naissances en 2025 en France sera vraisemblablement compris entre 644 000 et 646 000, soit une baisse par rapport à 2024 comprise entre -2,3 % et -2,0 % (figure 3). Un scénario de « nombre de naissances maximum » a été réalisé, en supposant une stabilité des naissances en France métropolitaine pour les mois de novembre et de décembre par rapport aux mêmes mois de 2024. Sachant que depuis plusieurs années, la tendance est à la baisse, ce scénario est peu crédible, mais permet de faire un test de sensibilité sur l'ampleur de la baisse des naissances en 2025 et, en le comparant à un volume de décès minimum (cf. infra), de s'assurer de la robustesse du message sur le solde naturel. Avec cette hypothèse, le nombre de naissances en 2025 s'établirait à 647 000 en France, soit une baisse de 1,8 % par rapport à 2024.

L'estimation du nombre de décès est plus sensible aux hypothèses retenues. D'après les estimations réalisées, le nombre de décès de 2025 devrait dans tous les cas être plus élevé qu'en 2024 ; il sera vraisemblablement compris entre 650 000 et 654 000, soit une hausse par rapport à 2024 comprise entre +1,3 % et +2,0 %.

L'estimation du nombre de mariages est peu sensible aux hypothèses retenues. D'après les estimations réalisées, le nombre de mariages de 2025 sera vraisemblablement compris entre 251 000 et 252 000, soit une hausse par rapport à 2024 comprise entre +1,4 % et +1,8 %.

Figure 3 : Fourchettes d'estimation des naissances, des décès et des mariages en France pour 2025 et évolution par rapport à 2024

	Min	Max	Retenu	Évol min/2024	Évol max/2024	Évol retenu/2024
Naissances	644 000	646 000	645 000	-2,3 %	-2,0 %	-2,1 %
Décès	650 000	654 000	651 000	1,3 %	2,0 %	1,5 %
Solde naturel	-4 000	-10 000	-6 000			
Mariages	251 000	252 000	251 000	1,4 %	1,8 %	1,4 %

Note : Les évolutions tiennent compte du fait que 2024 est une année bissextile.

Champ : France

Source : Insee, statistiques et estimations d'état civil.

Détail de l'estimation des naissances, des décès et des mariages pour le bilan démographique 2025

Lors de la production du bilan démographique de l'année *N*, les données définitives de l'année *N* ne sont pas disponibles, mais uniquement de données provisoires sur les 10 premiers mois de l'année, extraites fin novembre. Cette information est utilisée pour estimer au mieux le nombre de naissances, de décès et de mariages sur l'ensemble de l'année *N*. La démarche globale de l'estimation de 2025 est inchangée par rapport aux précédents exercices, même si un traitement particulier est réalisé sur les DOM (et en particulier Mayotte) pour les naissances et les décès cette année.

I) Estimation des naissances et des décès

L'estimation est réalisée en deux temps :

– Dans un premier temps, le nombre d'événements pour l'ensemble de l'année est estimé sur le champ de la France métropolitaine, en deux temps :

1. Redressement du défaut d'exhaustivité sur les 10 premiers mois, en appliquant l'inverse du taux d'exhaustivité observé sur le passé. Les remontées étant désormais largement dématérialisées, le défaut d'exhaustivité est de très faible ampleur, notamment pour les naissances.
2. Redressement du défaut de complétude lié aux 2 mois manquants. Cette étape est la plus incertaine de l'estimation. Pour tenir compte de l'incertitude de cette étape, des variantes sont estimées.

– Dans un deuxième temps, les estimations sont réalisées sur le champ de la France. Deux méthodes principales sont ici testées : une extrapolation « macro » qui consiste à extrapoler l'estimation sur le champ de la France métropolitaine (ce qui était fait les années précédentes), ou une estimation « additive », qui consiste à sommer l'estimation sur le champ de la France métropolitaine avec une estimation sur les 4 DOM et une estimation sur Mayotte, pour tenir compte des spécificités de ces départements.

I-1) Naissances

I-1-1) Estimation en France métropolitaine

I-1-1-a) Redressement du défaut d'exhaustivité sur les 10 premiers mois

Les données provisoires des 10 premiers mois de 2025 sont redressées de la non-exhaustivité en appliquant, pour chaque mois, un facteur correctif égal à l'inverse du taux d'exhaustivité mesuré en moyenne sur 2021-2024 (cf. *figure A1-1*). Pour les naissances, les données sont très peu redressées.

Figure A1-1 : Taux de correction mensuels pour les naissances

Taux de correction mensuels	Naissances
01	100,0
02	100,0
03	100,0
04	100,0
05	100,0
06	100,0
07	99,9
08	99,9
09	99,9
10	99,8

Champ : France métropolitaine

I-1-1-b) Complétude pour les 2 mois manquants

Les naissances présentent un profil saisonnier (cf. figure A1-2).

Figure A1-2 : Nombre de naissances par mois en France métropolitaine

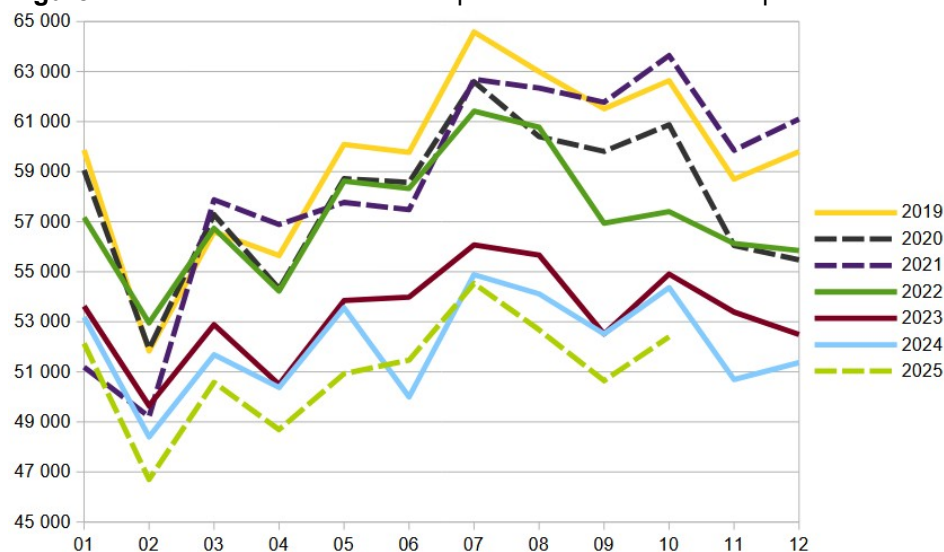

Note : les naissances des 29 février 2020 et 2024 sont retirées dans ce graphique, pour tenir compte du fait que ce sont des années bissextiles.

Champ : France métropolitaine

Source : état civil (définitives jusqu'en 2024, provisoires en 2025).

Pour estimer les naissances sur l'ensemble de l'année, les estimations des 10 premiers mois de 2025 sont extrapolées, en utilisant la part des 10 premiers mois sur l'ensemble de l'année observée sur la période récente. La saisonnalité des naissances ayant été fortement affectée par la crise sanitaire, les années 2020 et 2021 ne sont pas utilisées dans les calculs. Plusieurs variantes sont réalisées :

- Part calculée de 2017 à 2024 (hors 2020-2021) : 83,5 % des naissances de l'année en France métropolitaine ont eu lieu entre janvier et octobre ;
- Part calculée de 2018 à 2024 (hors 2020-2021) : 83,5 % ;
- Part calculée de 2019 à 2024 (hors 2020-2021) : 83,6 % ;
- Part calculée de 2022 à 2024 : 83,6 % ;
- Part calculée de 2023 à 2024 : 83,6 % ;
- Part calculée en 2024 : 83,7 %. Note : utiliser cette part revient à appliquer l'évolution moyenne observée de janvier à octobre (-2,3 %) aux 2 derniers mois de l'année 2025.

Une variante, qui consiste à appliquer à novembre et décembre l'évolution annuelle moyenne par mois (calculée hors minimum et maximum) observée entre 2024 et 2025 (soit -2,7 % chaque mois pour novembre et décembre, scénario « borne_aut ») est également proposée.

En fonction de l'estimation retenue, **le volume de naissances estimé en France métropolitaine en 2025 serait compris entre 610 081 (scénario « borne_aut ») et 611 800 (en prenant la part calculée de 2017 à 2024, hors 2020-2021), soit une baisse comprise entre -2,1 % et -2,4 %**, en tenant compte du fait que 2024 est bissextile (cf. figures A1-3 et A1-4) ; la moyenne des estimations s'établit à 611 053 naissances en 2025 (-2,3 %).

Pour le bilan démographique 2025, le volume retenu pour la France métropolitaine est de 611 053 naissances (moyenne des scénarios), soit une baisse de 2,3 % par rapport à 2024 (en tenant compte du fait que 2024 est bissextile). Ce chiffre sera arrondi à 611 000 naissances (-2,3 % par rapport à 2024).

Un scénario de « nombre de naissances maximum » (borne_sup) peut aussi se dessiner, en supposant une stabilité des naissances en France métropolitaine pour les mois de novembre et de décembre 2025 par rapport aux mêmes mois de 2024. Ce scénario est peu crédible, mais permet de faire un test de sensibilité sur l'ampleur de la baisse des naissances en 2025 et, en le comparant à un volume de décès minimum (*cf. infra*), de s'assurer de la robustesse du message sur le solde naturel. Avec cette hypothèse, le nombre de naissances en France métropolitaine en 2025 s'établirait à 612 817 (613 000 en arrondi), soit une baisse de -2,0 %.

Figure A1-3 : Nombre de naissances en France métropolitaine par mois en 2024, estimations en 2025

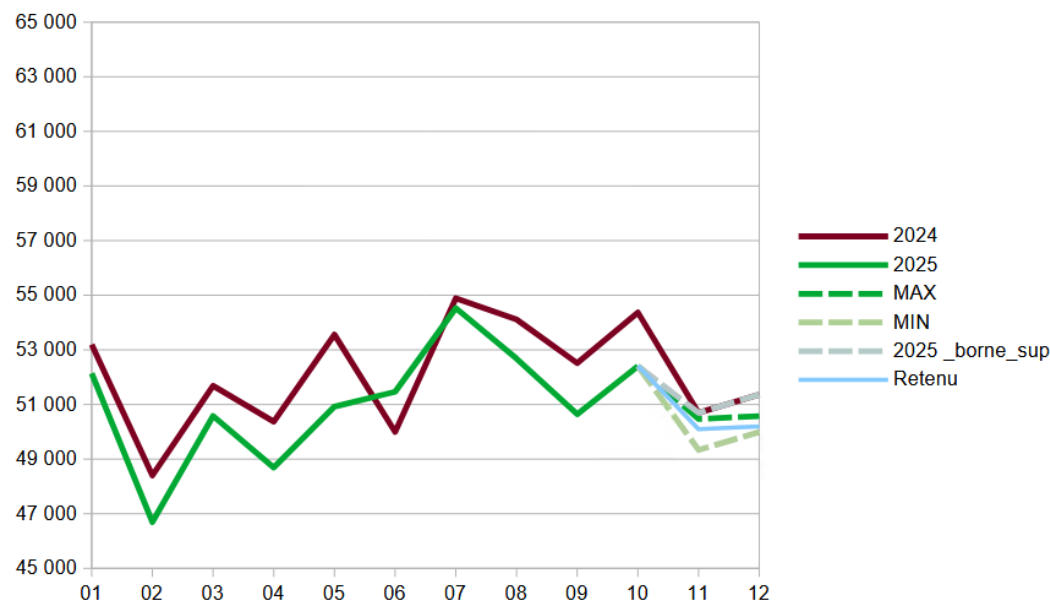

Note : les naissances du 29 février 2024 sont retirées dans ce graphique, pour tenir compte du fait que ce sont des années bissextiles.
Champ : France métropolitaine
Source : état civil (définitives jusqu'en 2024, provisoires en 2025).

Figure A1-4 : Estimations du nombre de naissances en France métropolitaine pour 2025 (le dernier mois disponible étant octobre)

	naissances en 2025 FM	Evol / 2024	Rappel : évol janvier-dernier mois dispo FM
Min	610 081	-2,4 %	
Max	611 800	-2,1 %	
Moy	611 053	-2,3 %	
Retenue	611 053	-2,3 %	
Retenue_arrondi	611 000	-2,3 %	-2,4 %

I-1-2) Extrapolation au champ de la France

Méthode 1 (méthode habituelle, extrapolation) : Le nombre de naissances sur le champ de la France hors Mayotte (respectivement de la France) est estimé à partir de l'estimation du nombre de naissances pour la France métropolitaine et de la part des naissances de France métropolitaine dans les naissances de la France hors Mayotte (respectivement de la France). Les volumes sur les 4 DOM sont estimés globalement par différence avec cette méthode.

Pour le bilan démographique 2024, les parts avaient été calculées sur janvier-octobre 2024, et non sur la moyenne des trois dernières années comme auparavant. En effet, les naissances à Mayotte diminuaient nettement plus fortement qu'en métropole en 2024. Au vu de l'évolution de cette part (*cf. figure A1-5*), ce choix est de nouveau retenu pour 2025. Sur janvier-octobre 2025, 96,1 % des naissances de France hors Mayotte et 94,7 % des naissances de France ont eu lieu en France métropolitaine.

Avec cette méthode, et avec 611 053 naissances en France métropolitaine, **le nombre de naissances en France est estimé à 645 024 (645 000 en arrondi)**, soit 25 075 dans les 4 DOM historiques et 8 896 à Mayotte (33 971 dans les 5 DOM).

Figure A1-5 : Part* des naissances de métropole dans les naissances de la France hors Mayotte et dans les naissances de la France y compris Mayotte, par année depuis 2014

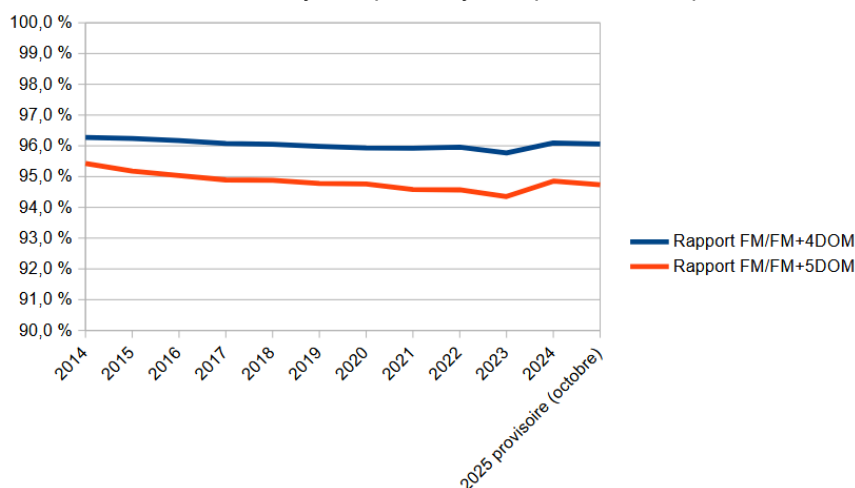

* Sur l'année de 2014 à 2024 et sur les 10 premiers mois de l'année pour 2025.

Méthode 2 (méthode nouvelle, agrégation) : Une nouvelle méthode est proposée pour le bilan démographique de 2025, qui fait une estimation plus micro des naissances dans les DOM, notamment car l'évolution récente des naissances dans les DOM est différente de celle des naissances en France métropolitaine (*cf. figure A1-6*). Cette méthode consiste à appliquer, par DOM, pour les mois de novembre et de décembre, l'évolution du nombre de naissances observée de janvier à octobre 2025 par rapport à janvier-octobre 2024 (toujours en tenant compte du fait que 2024 est une année bissextile). Un taux de correction est appliqué sur les données provisoires de 2025, taux calculé à partir des données de 2024 (taux très proche de 100 %).

Avec cette méthode, le nombre de naissances dans les DOM est estimé à 33 840 (donc un volume très proche de la méthode 1), dont 8 589 à Mayotte (*cf. figure A1-7*). Au total, avec 611 053 naissances en France métropolitaine, **le volume de naissances en France est estimé à 644 893 (toujours 645 000 en arrondi)**. Par construction, cette méthode aboutit à une évolution des naissances par DOM plus proche de ce qui est observé sur les 10 premiers mois de 2025. En arrondi, les estimations sont les mêmes.

Figure A1-6 : Évolution du nombre de naissances selon le lieu de domicile de la mère depuis 2010

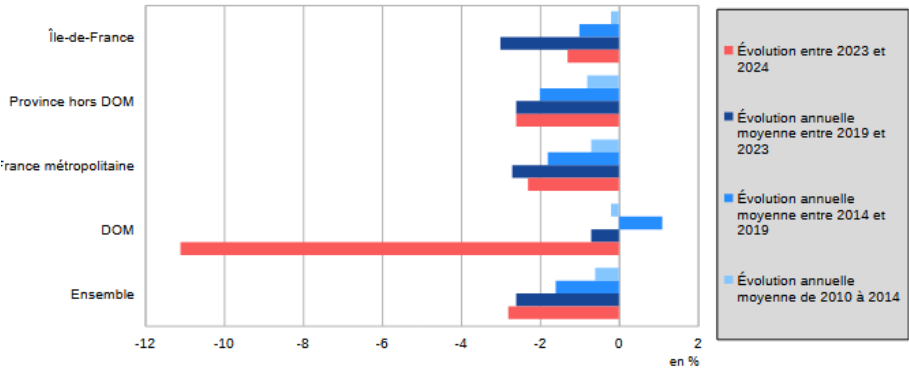

Figure A1-7 : Résultats sur les naissances dans les DOM et la France en fonction de la méthode employée pour les DOM (le dernier mois disponible étant octobre 2025)

	2024	2025 Méthode 1	2025 Méthode 2	Evol/2024 méth.1	Evol/2024 méth.2	Evol 2025/2024 avec dernier mois dispo
France métropolitaine	626 776	611 053	611 053			-2,4 %
Guadeloupe	3 617	3 295	3 347	-8,6 %	-7,2 %	-7,5 %
Martinique	2 921	2 871	2 910	-1,5 %	-0,1 %	-0,4 %
Guyane	6 854	6 581	6 732	-3,7 %	-1,5 %	-1,8 %
La Réunion	12 103	12 327	12 262	2,1 %	1,6 %	1,3 %
DOM hors Mayotte	25 495	25 075	25 251	-1,4 %	-0,7 %	-0,9 %
Mayotte	8 516	8 896	8 589	4,8 %	1,1 %	0,9 %
DOM	34 011	33 971	33 840	0,2 %	-0,2 %	-0,5 %
FR	660 787	645 024	644 893	-2,1 %	-2,1 %	-2,3 %

Méthode 3 (méthode nouvelle, poids) : Une dernière méthode est testée, qui fait écho à la méthode employée pour la France métropolitaine. Elle consiste à appliquer le poids des naissances de janvier-octobre dans le total des naissances pour les années passées aux naissances de janvier-octobre 2025 (corrigées, comme dans la méthode 2, pour tenir compte du caractère provisoire des données). Selon la part utilisée (celle de 2024 ou celle moyenne sur 2014-2024), les résultats (arrondis) sont les mêmes que ceux obtenus avec la méthode 1 ou la méthode 2 : 25 000 naissances dans les 4 DOM, 9 000 naissances à Mayotte, soit 34 000 naissances en tout dans les 5 DOM.

Mayotte : Le volume de naissances en septembre et en octobre 2025, qui correspond en partie à des enfants conçus après la tempête Chido (passée mi-décembre 2024), ne présente pas de baisse manifeste (cf. figure A1-8).

Figure A1-8 : Nombre de naissances (cumulées sur 5 jours) à Mayotte par jour et par mois (de janvier à octobre) en 2023, 2024 et 2025

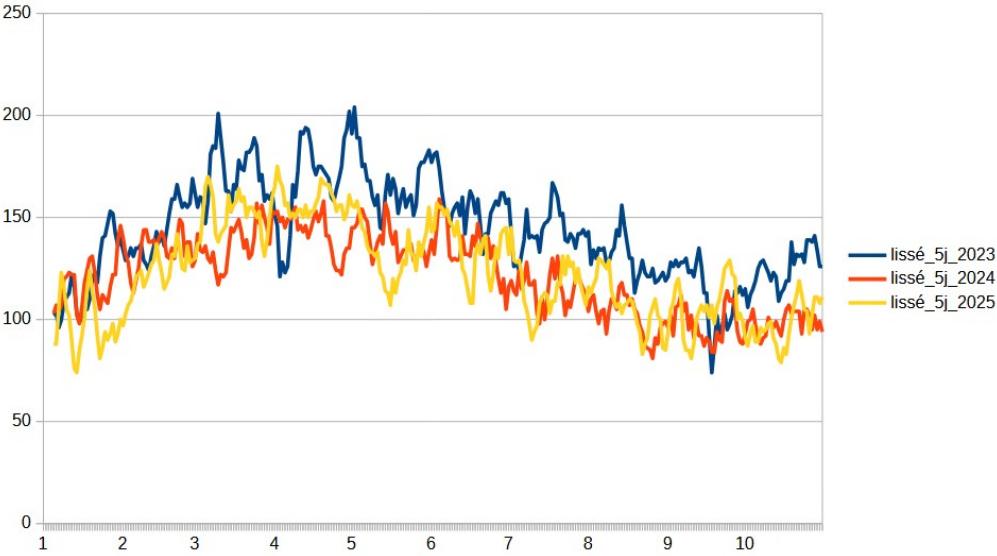

Note : les naissances du 29/02/2024 sont retirées dans ce graphique, pour tenir compte du fait que c'est une année bissextile.
Champ : naissances enregistrées à Mayotte
Source : état civil (définitives jusqu'en 2024, provisoires en 2025).

I-2) Décès

I-2-1) Estimation en France métropolitaine

I-2-1-a) Redressement du défaut d'exhaustivité sur les 10 premiers mois

Les données provisoires des 10 premiers mois de 2025 sont redressées de la non-exhaustivité en appliquant, pour chaque mois, un facteur correctif égal à l'inverse du taux d'exhaustivité mesuré en moyenne sur 2021-2024 (cf. figure A2-1). Pour les décès, les données sont un peu plus redressées que pour les naissances, mais les taux d'exhaustivité restent néanmoins très bons (minimum de 98,4 % en moyenne sur 2021-2024).

Figure A2-1 : Taux de correction mensuels pour les décès

Taux de correction mensuels	Décès
01	100,0
02	100,0
03	100,0
04	100,0
05	100,0
06	100,0
07	99,9
08	99,9
09	99,6
10	98,4

Champ : France métropolitaine.

I-2-1-b) Complétude pour les 2 mois manquants

Méthode 1 : Comme les naissances, les décès présentent un profil saisonnier (cf. figure A2-2).

Figure A2-2 : Nombre de décès en France métropolitaine par mois

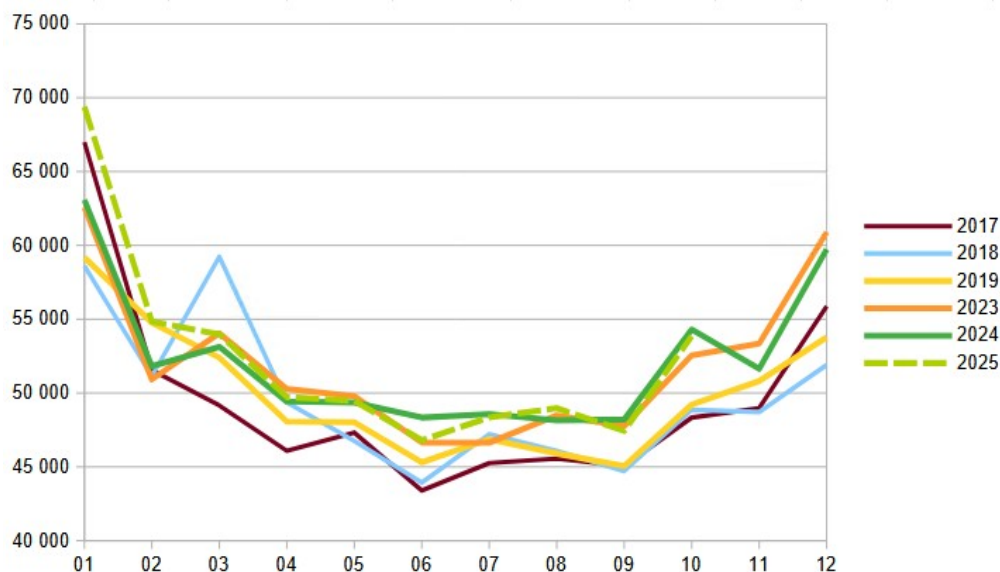

Note : les décès du 29/02/2024 sont retirés dans ce graphique, pour tenir compte du fait que c'est une année bissextile.
Champ : France métropolitaine.

Sources : état civil (définitives jusqu'en 2024, provisoires en 2025).

En l'absence d'indications sur un début d'épidémie de grippe précoce affectant la fin de l'année, le nombre de décès est habituellement estimé en utilisant le ratio 10 mois / 12 mois calculé sur la période récente (en tenant compte du fait que 2024 est une année bissextile). La saisonnalité des décès ayant été fortement affectée par la crise sanitaire, les années 2020 et 2021 ne sont pas utilisées pour le calcul de ces parts ; l'année 2022 n'est pas utilisée non plus, ayant été affectée par une grippe précoce et des fortes chaleurs. Plusieurs variantes ont été réalisées :

- Part calculée sur les années 2017 à 2024 (hors 2020-2022) : 82,4 % des décès de l'année ont lieu entre janvier et octobre ;
- Part calculée sur les années 2018 à 2024 (hors 2020-2022) : 82,4 % ;
- Part calculée sur les années 2019 à 2024 (hors 2020-2022) : 82,1 % ;
- Part calculée sur les années 2023 et 2024 : 81,9 % ;
- Part calculée en 2024 : 82,2 %. Note : utiliser cette part revient à appliquer l'évolution moyenne observée de janvier à octobre (+1,4 %) aux 2 derniers mois de l'année 2025.

Ces taux sont moins stables que pour les naissances. Par ailleurs, en 2025, il y a une très forte mortalité en janvier-février, et une relativement peu forte mortalité les mois suivants, ce qui s'apparente au profil observé en 2017 (ce qui justifie d'utiliser cette année dans le calcul des parts, cf. *infra*). Retenir l'année 2018 est aussi pertinent, le pic prononcé de décès hivernaux ayant eu lieu en mars, soit au cours de 10 premiers mois. Comme ce qui a été fait pour les naissances, un scénario « 0 % » a été réalisé, en retenant une évolution nulle des décès en France métropolitaine entre les mois de novembre-décembre 2024 et de novembre-décembre 2025. Un autre scénario a été établi (scénario « aut »), où l'évolution annuelle en novembre et décembre en métropole serait l'évolution annuelle de l'observé en 2025, hors janvier-février, soit sur mars-octobre (soit -0,2 %¹).

¹ Le glissement annuel des 10 mois connus de 2025 est compris entre -3,2 % et +10,0 %. Hors janvier-février, il est compris entre -3,2 % et +1,7 %.

Au total, le volume de décès estimé en France métropolitaine en 2025 serait compris entre 633 934 (scénario « aut ») et 638 017 (en utilisant la part de 81,9 %), soit une hausse comprise entre +1,3 % et +2,0 % (cf. figures A2-3 et A2-4) ; la moyenne des estimations s'établit à 635 404 décès (+1,4 %). En dehors de la méthode « aut », le volume minimum de décès était obtenu en utilisant le poids calculé de 2018 à 2024 (hors 2020-2022), soit 634 551 décès. Le volume obtenu avec l'évolution mensuelle nulle en fin d'année est compris entre les estimations minimum maximum présentées ici.

Pour le bilan démographique 2025, le volume retenu pour la France métropolitaine est de 634 641 décès (scénario avec la part calculée sur les années 2017 à 2024 hors 2020-2022), soit une hausse de 1,4 % par rapport à 2024 (en tenant compte du fait que 2024 est bissextile). Ce chiffre sera arrondi à 635 000 décès (+1,5 % par rapport à 2024). Le chiffre retenu se situe dans la moyenne des estimations.

Figure A2-3 : Nombre de décès en France métropolitaine par mois en 2024, estimations du nombre de décès pour 2025

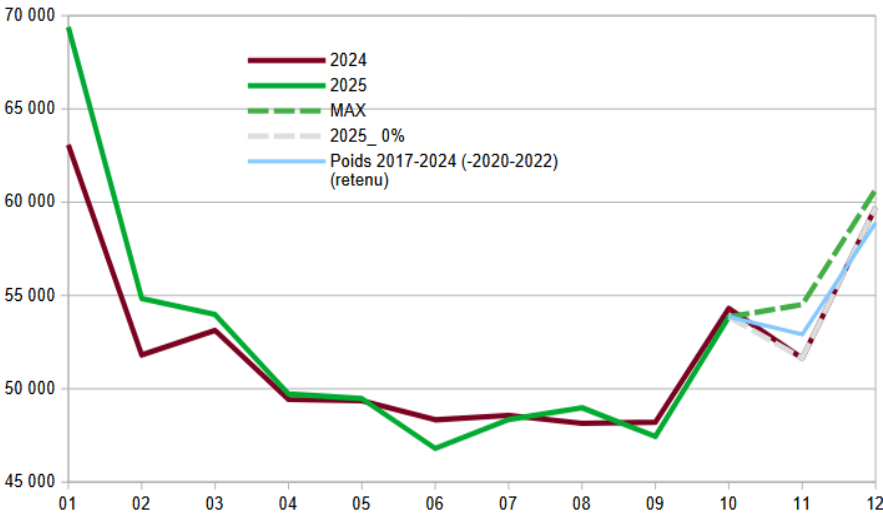

Note : les décès du 29/02/2024 sont retirés dans ce graphique, pour tenir compte du fait que c'est une année bissextile.
Champ : France métropolitaine.

Figure A2-4 : Estimations du nombre de décès en France métropolitaine pour 2025 (le dernier mois disponible étant octobre)

	décès en 2025 FM	Evol / 2024	Rappel : évol janvier-dernier mois dispo FM
Min	633 934	1,3 %	
Max	638 017	2,0 %	
Moy	635 404	1,5 %	
Retenue	634 641	1,4 %	
Retenue_arrondi	635 000	1,5 %	1,6 %

I-2-2) Extrapolation au champ de la France

Méthode 1 (méthode habituelle, extrapolation) : Le nombre de décès sur le champ de la France hors Mayotte (respectivement de la France) est estimé à partir de l'estimation du nombre de décès pour la France métropolitaine et de la part des décès de France métropolitaine dans les décès de la France hors Mayotte (respectivement de la France). Ces parts sont très stables depuis 2023 (cf. figure A2-5) ; la part utilisée pour l'estimation des décès est celle observée sur janvier-octobre 2025 : 97,7 % des décès de France hors Mayotte et 97,6 % des décès de France ont eu lieu en France métropolitaine.

Avec cette méthode, et avec 634 641 décès en France métropolitaine, le volume de décès en France est estimé à 651 000 (en arrondi) ; il y aurait donc 15 000 décès dans les 4 DOM historiques et 1 000 décès à Mayotte (16 000 décès en tout dans les 5 DOM).

Figure A2-5 : Part* des décès de France métropolitaine dans les décès de la France hors Mayotte et dans les décès de la France y compris Mayotte, par année depuis 2014

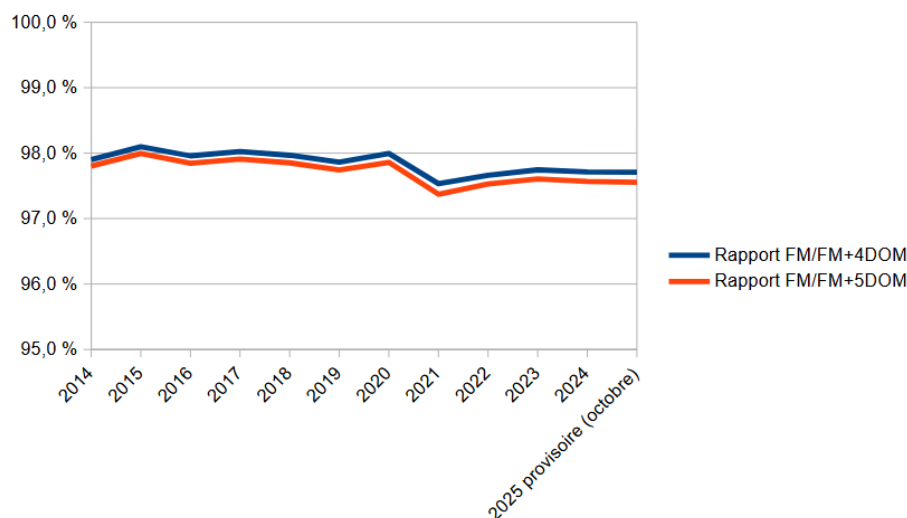

* Sur l'année de 2014 à 2024 et sur les 10 premiers mois de l'année pour 2025.

Méthode 2 (méthode nouvelle, agrégation) : La méthode 2 proposée pour les naissances a également été mise en œuvre pour les décès, mais les résultats fournissent la même estimation (en données arrondies) que la méthode 1 (cf. figure A2-6).

Méthode 3 (méthode nouvelle, poids) : Une dernière méthode est testée, qui fait écho à la méthode employée pour la France métropolitaine, qui consiste à appliquer le poids des décès de janvier-octobre dans le total des décès les années passées aux décès de janvier-octobre 2025 (corrigés, comme dans la méthode 2, pour tenir compte du caractère provisoire des données). Selon la part utilisée (celle de 2024 ou celle moyenne sur 2014-2024), les résultats (arrondis) sont les mêmes qu'obtenus avec la méthode 1 ou la méthode 2 : 15 000 décès dans les 4 DOM, 1 000 à Mayotte.

Figure A2-6 : Résultats sur les décès dans les DOM et la France en fonction de la méthode employée pour les DOM (le dernier mois disponible étant octobre 2025)

En arrondi pour l'estimation 2025	2024	2025 Méthode 1	2025 Méthode 2	Evol/2024 méth.1	Evol/2024 méth.2	Evol 2025/2024 avec dernier mois dispo
France métropolitaine	627 513	635 000	635 000	1,5 %	1,5 %	-0,8 %
DOM hors Mayotte	14 701	15 000	15 000	2,3 %	2,3 %	0,1 %
Mayotte	954	1 000	1 000	5,1 %	5,1 %	8,0 %
DOM	15 655	16 000	16 000	2,5 %	2,5 %	0,6 %
France	643 168	651 000	651 000	1,5 %	1,5 %	1,6 %

II) Estimation des mariages

Pour le bilan démographique 2025, la démarche globale de l'estimation des mariages est inchangée par rapport aux précédents exercices :

– Retrait des doublons identifiés ; cette étape retire 934 mariages sur les données de janvier-octobre 2025². L'estimation du nombre de mariages repose donc sur 223 070 mariages de janvier à octobre 2025 sur le champ de la France, 218 377 sur le champ de la France métropolitaine ;

– Estimation du nombre de mariages sur l'ensemble de l'année **sur le champ de la France métropolitaine**, en deux temps :

1) **Redressement du défaut d'exhaustivité sur les 10 premiers mois** : ce redressement corrige d'une part des retards de déclaration, d'autre part du défaut d'exhaustivité des mariages, corrigé grâce à l'enquête Exhaustivité.

2) **Redressement du défaut de complétude lié aux deux mois manquants**.

– Extrapolation de ces estimations **au champ de la France** en appliquant un facteur correctif correspondant à l'inverse du poids des DOM dans le total national.

Depuis le bilan démographique 2024, l'estimation est faite sur l'ensemble des mariages, sans séparer les mariages de personnes de même sexe. Ces derniers représentent moins de 3 % des mariages, et leur saisonnalité n'est pas très différente de celle des mariages de couples de sexe différent. La ventilation entre mariages de personnes de même sexe et mariages de personnes de sexe différent est faite après estimation du total.

II-1) Estimation en France métropolitaine

L'estimation est faite d'abord pour la France métropolitaine, puis extrapolée au champ de la France.

II-1-1) Redressement du défaut d'exhaustivité

Les données provisoires des 10 premiers mois sont redressées de la non-exhaustivité en appliquant, pour chaque mois, un facteur correctif égal à l'inverse du taux d'exhaustivité. Le taux retenu est celui mesuré en moyenne de 2021 à 2024 (*cf. figure A3-1*). Ce correctif est d'ampleur plus importante que pour les naissances et les décès, car il tient également compte du fait que des mariages ne sont pas déclarés (y compris en retard), phénomène corrigé grâce à l'enquête Exhaustivité.

Figure A3-1 : Taux de correction mensuels pour les mariages

	<u>tx_corr_mensual 2025</u>
01	98,6 %
02	98,5 %
03	98,4 %
04	98,0 %
05	97,6 %
06	97,4 %
07	97,0 %
08	96,5 %
09	96,7 %
10	94,9 %

Champ : France métropolitaine

² 1 118 retraits de doublons lors de l'estimation pour le bilan 2024, 1 233 retraits de doublons lors de l'estimation pour le bilan 2023, 1 494 pour le bilan 2022, 1 164 pour le bilan 2021, 767 pour le bilan 2020, 933 pour le bilan 2019, 1060 pour le bilan 2018.

II-1-2) Complétude pour novembre et décembre

Les mariages en France métropolitaine sont très saisonniers, la plupart ayant lieu durant l'été (cf. figure A3-2). Cette saisonnalité des mariages varie très peu, hormis en 2020 où les mariages ont été affectés par la crise sanitaire. Ainsi (hormis 2020), la proportion de mariages sur les 10 premiers mois de l'année est très stable selon les années, et se situe entre 91,2 % et 93,6 %. Malgré sa saisonnalité très inhabituelle, l'année 2020 a un ratio de 89,2 %, soit un taux finalement peu éloigné des autres années.

Selon le ratio utilisé (hors 2020), le volume de mariages estimé en 2025 en France métropolitaine est compris entre 244 518 et 246 004, avec une moyenne de 245 026 (cf. figure A3-3). **Pour le bilan démographique 2025, le volume retenu pour la France métropolitaine est de 245 026 mariages** (moyenne des scénarios), **soit une hausse de 1,3 % par rapport à 2024** (en tenant compte du fait que 2024 est bissextile). **Ce chiffre sera arrondi à 245 000 mariages** (+1,3 % par rapport à 2024).

Figure A3-2 : Nombre de mariages par mois depuis 2014

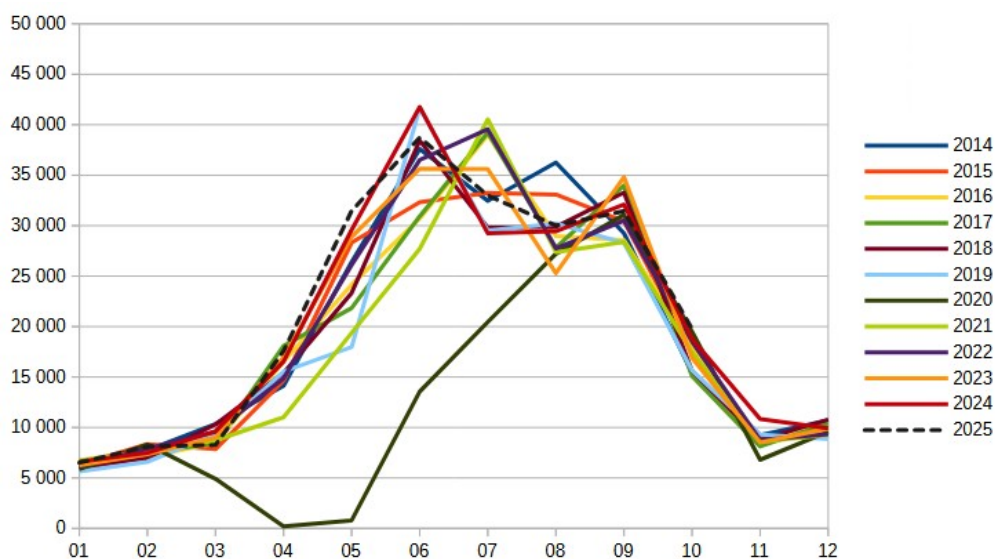

Note : les données relatives aux 29 février 2016, 2020 et 2024 ont été retirées de ce graphique pour tenir compte du fait que ce sont des années bissextiles (impact <200 en 2016 et 2024, impact de 2200 mariages en 2020 où le 29/2 était un samedi).

Champ : France métropolitaine

Source : état civil (définitives jusqu'en 2024, provisoire en 2025).

Figure A3-3 : Estimation du nombre de mariages en 2025 en France métropolitaine (le dernier mois disponible étant octobre)

	mariages en 2025 FM	Evol / 2024
Min	244 518	1,1 %
Max	246 004	1,7 %
Moy	245 026	1,3 %
Retenue	245 026	1,3 %
Retenue_arrondi	245 000	1,3 %

Champ : France métropolitaine

II-2) Extrapolation au champ de la France

Le nombre de mariages sur le champ de la France hors Mayotte (respectivement de la France) est estimé à partir de l'estimation du nombre de mariages pour la France métropolitaine et de la part des mariages de France métropolitaine dans les mariages de la France hors Mayotte (respectivement de la France). Ces parts sont très stables depuis 2014 (cf. figure A3-4). Pour le bilan démographique 2025, ces parts ont été calculées sur 2014-2024 (hors 2020) : 97,6 % des mariages de France hors Mayotte et 97,4 % des mariages de France ont lieu en France métropolitaine.

Avec cette méthode, et avec 245 026 mariages en France métropolitaine, **le volume de mariages en France en 2025 est estimé à 251 000 en arrondi, soit une hausse de 1,4 % par rapport à 2024** (cf. figure A3-5). Il y aurait donc 6 000 mariages dans les 5 DOM.

Le nombre de mariages de couples de même sexe (CMS) est obtenu en appliquant la part de mariages de CMS observée de 2022 à 2024 dans l'ensemble des mariages (part stable autour de 2,7-2,8 %). Le nombre de mariages de couples de même sexe est ainsi estimé à 7 000 en 2025.

Figure A3-4 : Part des mariages de France métropolitaine dans les mariages de la France hors Mayotte et dans les mariages de la France y compris Mayotte, par année depuis 2014

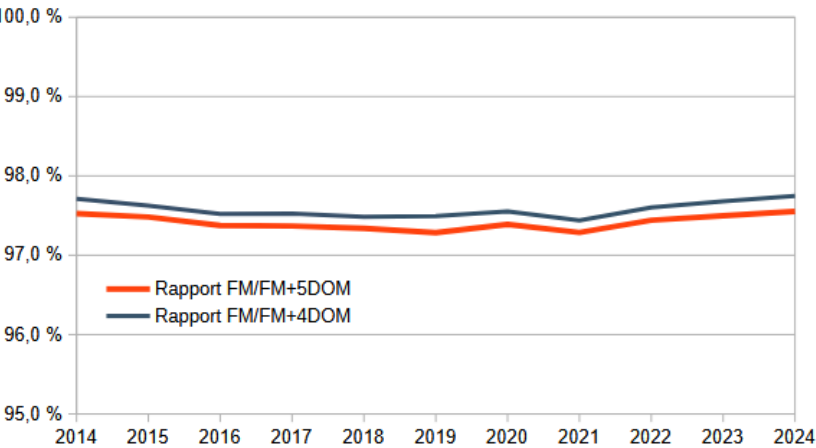

Figure A3-5 : Estimation du nombre de mariages en 2025 en France, différenciée couples de mêmes sexe et couples de sexe différent.

Année	Ensemble des mariages		Mariages entre couples de sexe différent	Mariages entre couples de même sexe (cms)	Part des mariages de cms dans le total
	Volume	Évolution / année précédente			
2014	241 292		230 770	10 522	4,4 %
2015	236 316	-2,1 %	228 565	7 751	3,3 %
2016	232 725	-1,8 %	225 612	7 113	3,1 %
2017	233 915	0,8 %	226 671	7 244	3,1 %
2018	234 735	0,4 %	228 349	6 386	2,7 %
2019	224 740	-4,3 %	218 468	6 272	2,8 %
2020	154 581	-31,4 %	149 983	4 598	3,0 %
2021	218 819	41,9 %	212 413	6 406	2,9 %
2022	241 710	10,5 %	234 841	6 869	2,8 %
2023	241 080	-0,3 %	234 466	6 614	2,7 %
2024	248 174	2,7 %	241 428	6 746	2,7 %
2025 provisoire arrondi	251 000	1,4 %	244 000	7 000	
Champ : France					